京城日報

市内版

釜山　五番七月中三四圓二〇
大邱　二番七月末二三圓六六　より六九▲三番七月末二三圓六二▲四番七月末二三圓六四出來高二千百石

手口と歩み（八日後場）
…見て一般に見送り氣分である

▲前場歩み▲京三二〇〇（寄）▲新一二三〇九〇（大引）
六〇（寄）七〇　八〇　七〇（大）

大阪短期引跡（八日後場）
▲東新　五九〇（寄）六〇（大引）
七〇　七〇（寄）七〇（大引）
一五八九〇（寄）九二〇

辭令（東京電話）
任朝鮮總督府道理事官　下村
朝鮮總督府事務官

健文社の重版と新刊

文學趣味　アアノルド・ベネツト著　富田彬譯註　定價二、〇〇　送料六
近代英國論壇一方の雄アアノルド・ベネツトの名著『リテラリ テイスト』をそのまゝ原文對譯脚註を施したもので、文學鑑賞の水先案内書として世界各國に大歡迎を受けつゝあるもの。譯註は新進の文學士富田氏の一字一句をも忽せにせざる真心を以て執筆せるものである。英文學研究の絶好無二の伴侶。

ポワール・ド・キャロツト（原文對譯）　ジュウル・ルナアル作　梅原穣慶譯　定價一、七〇　送料二

泰西の格言と俚諺（原文對照）　山縣五十雄　岡田英夫著　定價一、八〇　送料六

泰西の笑話（原文對照）　石田秋水著　定價五〇　送料二

英文構成法　濱林生之助著　定價一、三〇　送料六

英文和譯研究（徹底せる）　榊原　著　定價一、二〇　送料六

和文英譯研究（徹底せる）　榊原　著　定價一、〇〇　送料四

英作文の話（英語評譯）　金井半三郎著　定價一、五〇　送料六

フレーズより實力へ（英文和譯）　金井半三郎　宮田幸一共著　定價一、〇〇　送料四

徒然草評釋　石田　著（新刊）　定價八〇　送料六

代数の研究（徹底せる）　永野末治著　定價（上一、八〇下一、三〇合本二、九〇）　送料六・二・八

時文英語研究叢書　山縣五十雄監修　山本供平註（六月より月二回發行）　定價各三〇　送料二
一、ロシヤの大勢　二、東京印象記　三、宗教家ガンヂー　四、森林の霸王　五、ヘンリーフオードの面影　六、チベツト探見記　濱林生之助譯註　各冊定價一、〇〇　送料六

近代英文學叢書　梅谷正雄譯註
一、ギシング蠹魚　二、ハアディ戀無情　三、ロンドン獸人　四、ウエルズ幻の園　五、ポウ黒猫　六、ゴオルスワジ女心　七、ステヴンスン見果ぬ夢　八、ザエイコブズ替玉　九、イアンヘイ蝿　十、キプリング幽靈伴　各冊定價五〇　送料二

英文學名著選
一、バイロンシロンの囚人　二、ポウ赤死病の假面　三、ラム王子ハムレツト　四、シング海へ乘り行く者　五、ラム燒豚の話　六、ギシング貧乏紳士　七、ラムマクベス　八、ポウアツシヤ家の沒落　九、リツプヴアンウインクル　十、ドイル總玉冠事件

發行所　東京神田表神保町一　振替東京四四八六四　電話神田三三六四番　健文社（圖書目錄進呈）

東京　七月特大號

◇西園寺公物語（西園寺さんは何故エライか分る）
◇海軍大將物語（大將は幾人居るか武勇傳は如何）
◇當代博士物語（博士濫造の今日特に面白い記事）
◇大銀行巡禮記（三菱三井安田十五第一の裏と表）
文壇の總師　**菊池寛氏出世物語**
政界に跳躍の　**後藤新平**とこれをめぐる**人々**
面白い逸話揃　**各大學の人氣教授**
朝比奈知泉談　**新聞記者の今昔**
◇政界奇人變人傳（愉快極る逸話奇行一讀今唖然）
◇新聞界の名物男（悉く無冠の帝王に恥ぢぬ人）
◇文壇の親分子分（戰國時代さながらの現文壇）
◇當世活動女優物語（藝妓上り夫婦優の人々等）

自由黨時代の思ひ出（熱血を以て戰つた小久保喜七氏の直話）
◆貴族院の改革（中川男・其男等）
◆地方長官裏表（伊男・男など）

時の人評判（十名士）
◆文士俳優力見立◆文豪の選挙 ◆二十歳臺の文士鐵◆老文士調べ ◆若手俳優總まくり◆文壇風聞錄 ◆名小説のモデル調べ ◆夏日禮讃（近松秋江）

▼**句佛上人の弟**として生れた**私の身の上話**　澤村宗十郎（俳優）
不思議な當代の因縁ばなし！宗十郎丈血涙の告白！

東京一冊あれば梅雨の憂さを忘れ愉快な樂園にある心地がします。
こんなに面白い讀み物
こんなに豐富な話題

名高かつた女の後日譚
…宇治棚子、丹いね子、國木田未亡人、山田順子、非上富士子、原信子、尾竹紅吉、下山京子、照葉など
◆ハモニカの川口章吾苦心錄
◆大久保彦左衞門奇行錄
◆江戸時代の舊蹟めぐり
◆思想團體のいろ〳〵
◆タイピストとなるには
◆東京名物の食ひ歩る記
◆◆必ず奇談統計　溫泉の眼

◆淺間山に飛込んだ人々（物凄い心中哀話が深山に）
◆死刑になつた代表三人物（殿、金、根の話に鉄首逃）

▲**面白い小說滿載**
▼袈裟と盛遠（稲川政郎）▼恩讐（水島久郎）
▼戀の畔倉（圓玉）▼逃動（一羊）
▼辻斬の少年（川崎春二）▼三變人（神山信山）
▼槍持甚兵衞（貢丈）▼幻少年（西尾禰恩）
▼佛師の討れ（松尾一化）▼おろく（正岡容）

本號に限り　**五十錢**（送料二錢）
東京京橋區滑稽町　日本評論社（振替東京六番）

季題別　其角俳句全集

新刊
◇其角が俳壇空前の大巨人たる事は今更贅言を要せざるところ、蕪村も彼を鍾重した事は事實である。芭蕉や蕪村の人格ものが其角を知りたくなるは寔に當然のことである。本書は其角自選の五元集を拾遺を骨子とし舊尾孝、綿攝殿、闘鷄堺、花摘の各集から前記二元集に洩れたものである。…彼の取材範圍が如何に廣汎にその表現方法が如何に洗練され且つ季題別にし富めるかは、彼の句集を繙くことに驚かされる所であるから、つたとか痛快に生徒いで、彼の句集だけでも味はつてみるべきである。そこに彼が芭蕉から異敬せられ、蕪村からも尊重された所以を自ら見出すであらう。

高木蒼梧編　定價五十錢　送料四錢（四六判本文六號組）

半田良平編
季題別　年代附　**芭蕉俳句全集**　定價卅五錢　送料四錢
季題別　年代考　**一茶俳句集**　定價五十錢　送料四錢
季題別　**蕪村俳句全集**　定價五十錢　送料四錢

俳書目錄　申込次第に呈上
現代俳句　毎月一回發行　送共卅一錢
東京日本橋檜物町九　振替東京三三一六番　**紅玉堂**

エビシルトドモーター

船舶用取外シモーター
▲輕便たる租製短命のモーター
ーと混同ある可らず
價格　品替後復二付値下
東京市京橋區南傳馬町三丁目十四番地
合資會社　日之出商會
電話京橋四五四八番

◆手王營用
模範　**全乳**
◆孩宣御用品
大正寫眞館日主營　東亞牧場（電話二五二番）

業樂業樂浪文化を參考として新築せる珍菓
平壤土產
浪萬浪落煎餅　雁壽
下江黃金堂　平壤（電話三三一番）

（最新刊）
土谷春堂著　**人間の善惡三世に廻る佛教因果物語**　四六判金三百餘頁　定價一圓八十錢　送料十八錢
東京本郷三組町八〇　振替東京一五八〇番　中央出版社
人間が此の世の生活は合理の行かぬ不可思議な事が多い。冷しき運命に弄ばれる者、或は一生を泣く苦る者、倒へ來れば罪と因果のうちに在る。佛教でいふ因果應報の恐ろしさ、本書は各方面に寓話として傳へらるゝものを擬めたもので、興味の恐ろしい話の限りなくある。而かも讀みして身の毛のよだつ恐ろしさ、即ち興味のうちに修養になる珍本として江湖にお奬めしたい。

佛教より觀たる人の一生
笑ひながら修養の出來る面白い本
一休珍話集　定價一圓八十錢
高僧逸話集　定價一圓八十錢
洗心錄　定價一圓八十錢
眞宗の教義　定價一圓八十錢
釋迦一代記　定價一圓八十錢
今日のお話　定價一圓八十錢
◎人生は僅か一生の生活のうちに…

東京馬喰町　製造元　櫻井商店
名刺（商標）
是名刺は各地印刷所にあり
是名刺と御指定御愛用乞ふ

洋鐵鋼鐵道船舶材料其他工業諸器械　附屬品商
角野商店
釜山幸町（電話一二三番　振替京城九一二）

會員募集　書道研究

特色―添削を最も親切にし
特點―大家肉筆を贈呈
鵞堂流書道通信教授
楷、行、草、假名、其他
鵞堂流は美術的にして且つ實用向なり
▲専門大家記帳雙宮
▲入會案内申込次第送呈す
社團法人　東京市神田區猿樂町三丁目　通信教授　書道研究　斯華會　振替東京一四一七三〇番

普通文官成講義

文官講義の最高權威
小學卒業のみの學力にて容易に進達し得るの途は本講義に就て學ぶ事より他なし。年にして容易に判任官となり青年よ來れ!!
中央大學（出版部）
最新刊　內容進呈
東京神田駿河台下　中央獨學協會（電話三一四六番）

嘉悦孝子女史譯述　最新刊

現代語評釋　女四書

◇菊判總彩二重美裝　◇定價貳圓廿錢　送料十八錢

◇本書は、女孝經、女論語、內訓、女誡の四書の稱であつて是等の原本は皆支那で賢女と呼ばれた有名な人々の著述であります。
◇我國でも元祿頃から和譯され又『女大學』の種本として知られ、文章も平易ではありますが、何分にも二百年前のもので今日では殆ど死語に屬するやうな言葉もありますから、本書は現代の人々に適する様、誰にでも意味の分る様にと思ひ、全部口語體に書き改めたものであります。

◇◇◇◇◇◇ 日本女子教育の大聖典　女子修養の書の源流

◇要するに本書の説くところは、恐らく女子訓戒の目的に用ひたものであります、女子教育の参考書として、又一般家庭の寶鑑として推奬すべきものであります。「四號活字總ルビ附」名付二百十六頁」―「出版圖書目錄」ハガキにて申越次第進呈

東京四谷新宿一丁目　聚芳閣　教育部
振替東京五六一四七番（電話四谷五十一番）

大正十五年度版　愈々出來　全國中學校女學校入學試驗問題集

◇紙數五百二十頁　◇定價一圓三十錢　◇表紙美麗　◇送料八錢

本書は今春全國各地で行はれた入學試驗問題を集錄したものです。あの劇しい競爭試驗の難關を突破して入學の榮冠を得んとするには是非本書によつて試驗問題の傾向を研究して置く必要があります。また試驗期まで時日があるからなどゝいふのん氣な事では駄目です。彼風の靜かな時でも油斷は精に心を許さないやうに一日も早く本書によつて受驗準備に取かゝりなさい。本書は諸君の入學必勝を得る唯一無二の鍵であります。

發行所　東京市神田區表猿樂町二　振替口座東京五七五七番　南光社

日立モートル

日立製作所特約店
朝鮮京城府南大門通五丁目六〇番地
富田商會
電話本局長三三〇九

苦樂　七月號

娯樂雑誌の王様

◎堂々總頁數三百五十頁!!
◎それで定價**五十錢**
◎內容は見よ左記の豐富!!

左のほか小品數十篇
大阪市東區內淡路町一丁目四五　振替口座大阪四一一番　プラトン社

梅雨に咲く花……のユーモア捕物の不思議……林不忘
幽靈刑事……痛快さ三顆色まり……阿部恒明日
氣早の太の惣經驗……の提供小説界に王座を占むべき雄才……甲賀三郎
（探偵新進三篇）

有馬一郎……世に未だ傳へられざる偉人の話……伊藤痴遊
十萬石を一呑み……あく據動の交章！……鈴木彦次郎
（隱れたる傑士）

毆られる彼奴……最近問題の名映畫の本物……オフセツト版
（映畫物語）

隨筆と漫筆
一流の鬪士の筆には物の處理が一つ一つ珠玉の尾花、ふところに集められて茲に、一堂一冊で行本なる可し
□スポーツランド……櫻木路紅
□二つに割つたビルヂング……宮下孫左衞門
□畫の月……林鐵介
□變りな婚禮……東青明
□ハリウッドから……磯村磯夫
□樂屋風呂噂の數々……三田米吉
□バーバラマールの事……永倉螺三
□新案空中療法……JOTK
□漫畫都育ち……河盛久夫
□故尾上榮三郎……川口松太郎

變態心理研究
夢の正體　小酒井不木
醫學博士法醫學の大家として知られる小酒井先生が蘊蓄を傾けられる平易奇らも抜な講座的研究

三特別篇
難破船（暴風雨の中に行はれる大悲壯劇）懸賞入選
相撲張交ぜ帳（角界の珍聞異聞巨細を洩らさず）小泉葵南
長唄隨筆（文藝春秋派の新人が縦横の快筆）齋藤龍太郎
脚本奇談　珍山話　音曲月旦

濠添の家（神抜つひに極まる所なく縱橫無盡に展開して行く物語の枝！突如失踪した本篇の主人公志村の登場！）　里見弴

上々吉（恐らく活字で印刷された物語の中で一番妖艶な文章である。人の情ある限り一讀忽ち悦々然たらん）　佐藤春夫

義士銘々傳　本山荻舟

矢頭右衞門七　戒名討入り
十七歳の容貌魁偉の大石主税に對照して四十七義士中これは又花の如く美少年矢頭右衞門七が如何なる苦しみと眞心を以てその窮迫の家を恰も病ひに呻吟する老父を背負ひ、唯々主の仇君の讐を終始行動したか毎號讀切連載の劈頭に推せる佳玉。

◆**離別した女房**（諷刺小說）正木不如丘
惚れ抜いてゐながら離縁した怪原因
◆**お好み色本帖**（人情滑稽）森曉紅
老人の冷水か否か老不良兩人の話し
◆**臍繰り**（滑稽諷刺）寺尾幸夫
莞爾でその實ほろりさする愛嬌の一篇
◆**悟空と牛魔王**（西遊記）悟道軒圓玉
流る如き快辯、毎號讀切の西遊記
◆**勇敢な臆病法師**（諧謔草紙）土師清二
勇敢で臆病、臆病で勇敢……とは？
◆**神州纐纈城**（怪奇長篇）國枝史郎
呀！火柱の焔さ殺人鬼に挾れた鬪爭
◆**西洋見世物草紙**（異國行脚）森岩雄
大都の裏から裏へ欧米を見世物行脚
◆**あるかけ落ち**（漫畫脚本）岡本一平
さア今月は何だらう待焦れた待望！

上々吉　佐藤春夫

鼠小僧次郎吉（眠の涙！血の涙……ふつて湧いた恩はぬ災難といけなげな少年菊松の生命をかけた心づかひのいとしさ）　眞山青果

貸間の女（西鶴なでも讃むやうな玲瓏玉の如き草句さ華麗花の如き物語。先生久しぶりの玉作、發表忽ち大評判）　永井荷風

グラビア集報
◎新劇壇に奮闘する若き女優
◎上演された『お化師匠』
◎佐藤春夫氏◎春代の人形
◎舞踊的な韻律体操
◎合壜カメラ訪問記
◎パリモアから◎五月狂言
◎殘された大江戸のおもかげ
◎名選手のテニスルームの型
◎ほろび行く大道藝術行脚

美人製造法
◆**小說家の工房から**（どうして美人ができるか?そこに色々さ工夫も思案もあるのだ）長田幹彦
◆**人類學上から見て**（このやうに完全した美人製造の方法!天下無類の珍案）山內繁雄
◆**女形が美人になる順序**　市川松蔦
◆**化粧上の實際的美人製造法**　山本久榮

京城日報

京城の學議選擧

一

けふは京城府學校組合議員の選擧日である。われ等は今更分り切つた選擧の心得などを講釋したところで始まるものでないことを、よく知り過ぎてゐる。選擧といふものにつき纒ふ弊害は普遍的のものであつて、自治觀念の高度に發達した民衆のみが、多年の社會的訓練によつて僅に人心の陷り易き情實の關係、誘惑の勢力に打ちかつて、所謂、人を選ぶのでなく、自らを選ぶに外ならない。一票の取り扱ひ方、そこには、人格の現れがあり、自重心の有無があり、社會に對する責任意識の厚薄がある。これは一朝にどうすることも出來ないものである。」

二

然も我等が奇異に感ずるは、候補者が殆どその學校組合議員たらんとする自己の意見といふものを選擧人に示さないことである。示しても漠然として、つかまへ所なき抽象的のものに過ぎないとである。われ等は學校組合といふ一種の自治體の存在には、朝鮮統治の將來を考察する上において、頗る重要なる意義を持つてゐることを感じてゐる。いふまでもなくこれは、舊韓時代の日本居留民團體より轉化したものであつて、內地人の兒童教育機關のために存する內地人の教育團體であるが、教育事務のみが地方行政團體と引離され、特殊團體としてその經費もその團體員のみの負擔に屬してゐるといふ制度は、果して一時的のものとして承認すべきものかどうか、或は內地人の學校組合と朝鮮人の學校費とが各特殊團體として存してゐる理由には、統治上の根本問題が裏づけられてゐないであらうか。さきに京城學校組合議員は學校組合の特殊團體として存する理由なきを述べてこれを廢止すべきを決議したが、それは單に教育の事務的見地においてしたものか、又は教育そのものゝ本質的の問題として內鮮兒童の共學を理想としたものか、われ等はこれを疑問としてゐる。新議員候補者としてはこれ等の問題に對してその意見を明示することを忘れてはならぬはずのものと思ふが、それは殆どなされてゐない。」

三

學校組合を存續するとしても、その經費負擔の點は別に問題であらう。內地の義務教育費はすでに教員俸給の全額を國庫負擔にすべき目標の下に進みつゝある。朝鮮の內地人義務教育に對しても、國家は同一の義務を負擔すべきでなからうか。內地の義務教育延長が實現せんとしてゐる際、一層その必要を感ずる際もそれは學校費の問題、別々に解決すべきでないから、簡單にはゆかない。要するに學校組合に關する種々の問題を考察すれば、その議員選擧に對してわれ等は他人があまりに冷淡になり過ぎてゐるとを感じない譯にゆかぬ。元よりこれ等の問題は議員の力によつて解決できるものではないが少くとも學校組合議員といふものが、可なり重要な任務を持つことを思はざるを得ない。われ等はこの選擧日においてこれ等の點に選擧人の自覺を要すべきものと思ふ。それは今回の選擧に余り影響はないかも知れないが、こういふ問題を考へる點だけでもこの選擧を無意義にしたくないものである。

理事會で可決

【ゼネバ七日發電】第四十回國際聯盟理事會は本日開會された、議題は日本の衛生施設と國際聯盟の國際聯盟常設衛生委員會の報告にはじまつた、卽ち右報告によれば日本における衛生施設の爲め必要がある旨規定されてゐる、しかしてその具體案としては
一、日本に特別衛生事業調査委員會を設置する事
四、從來日本語に依り發表された或種の學術的報告を國際聯盟の各國用語にて發表する事
所を視察せしむる事
するところ多しと確信すると述べ理事會は全會一致を以て右提案全部を可決した

改正關稅法

【東京電報】五十一議會を通過した關稅改正法は去る四月一日來施行當初四月同稅收入一千百七十四萬然るに大藏省の調査による施行と百三十萬圓增收の見込であつた、千八百萬圓見當の增收となるであるからこの調子では每月四百萬圓內外の增收となり、年額見積り四

【東京電報】アルゼンチン共和國政府は新式驅逐艦組織のため千九百二十八年までに十二隻の建造を合に對し巡洋艦、驅逐艦、潜水艇造船等十二隻の建造申込をして來た、三大造船所は近く會議を開き

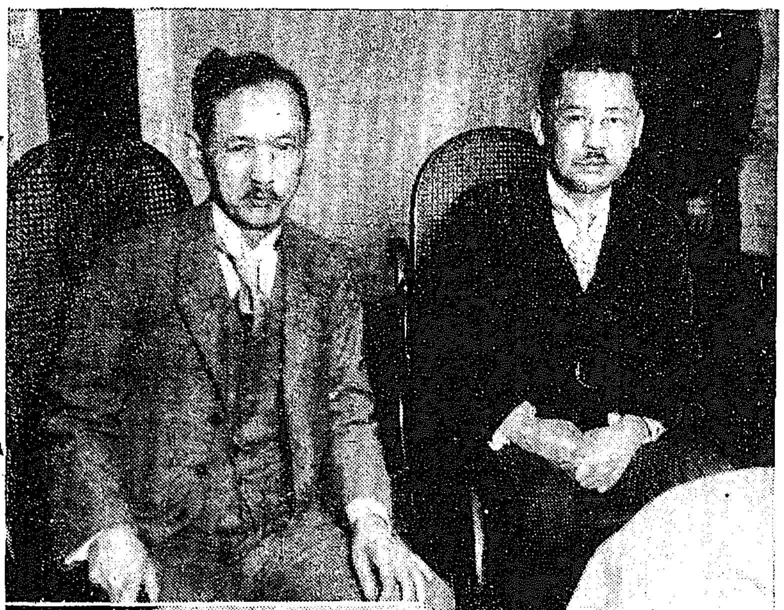

岡田文相入城す

右は湯淺總監 下は外交官代表のベルギー大使

故王殿下へ 誄詞を賜ふ

宣政殿に參向して 勅使松浦子宣讀す

八日故大勳位李王殿下斂殯の儀は八日午後一時より莊嚴なる宣政殿においておごそかに執り行はれた勅使松浦子爵の宣讀せる誄詞は左の通りである

誄詞

大正十五年六月八日

故大勳位李王ニ賜フ誄

孝敬先ニ奉シ李家ノ宗祧ヲ承ケ虔恭位ニ在リ槿域ノ黎庶ヲ綏ンス 宇內ノ形勢ニ順應シ東洋ノ平和ヲ保持シ家具ノ慶ニ頼リ民厥澤ヲ蒙ル、遽ニ徂逝ヲ聞ク 曷ソ軫悼ニ勝ヘム 玆ニ侍臣ヲ遣ハシ賻ヲ齎ラシテ臨ミ弔セシム

どこまでも變へぬ 豫算の緊縮方針

緊急已むを得ざる新規事業は認めるが他の費目で節約さす

閣議で決定の 來年度豫算概算

【東京電報】八日の閣議で決定した十六年度歲入歲出概算は左の通りである

一、來年度歲出概算は前年度同樣緊縮の方針をとること
一、新規要求は緊急止むを得ざるものの外一切これを認めざる事
一、既定の經費に對しても嚴密なる査定を加へ苟しくも節約の余地あるものはこれが節約を圖ること
一、新規要求をなす場合に於ては特に他の費途に於て極度の節約を加へ出來得る限り歲出の總額を增加せしめざることとし且つ人員の增加要求は努めてこれを避くる事
一、十四年度整理の復活となるが如き要求は一切これを認めざること
一、各省歲入歲出概算は必ず十五年七月三十一日限りこれを提出する事
一、各特別會計豫算に於ても又一般會計豫算の例に準じて概計書調製し十五年八月三十一日限りこれを提出すること

十五年度以降の 歲入出豫算概表

閣議で藏相說明す

【東京電報】八日の閣議で濱口藏相の說明した十五年度以降歲入歲出豫算概計表は左の如くである

歲入

	十五年度	十六年度	十七年度
經常部	一三七三、一四五、〇五四	一三九二、六〇〇、二八一	一四二二、〇七〇、三四五
臨時部	二六六、二三七、〇三七	二二八、二〇六、〇六三	一七二、四〇五、二六七
普通歲入	二九、八七〇、八七〇	三二、七二一、五五四	三〇、九六四、三八三
公債金	八〇、〇〇〇、〇〇〇	九〇、〇〇〇、〇〇〇	一〇〇、〇〇〇、〇〇〇
前年度剩余繰入金	一五六、三六六、一六七	一〇五、四八四、五〇九	四一、四四〇、八八四
計	一六三九、三八二、〇九一	一六二〇、八〇六、三四四	一五九四、四六五、六一二

歲出

	十五年度	十六年度	十七年度
經常部	一〇八七、四〇一、九三六	一一〇九、五五四、六二三	一一三五、九四〇、四五一
臨時部	五五一、九八〇、一五五	五一一、二五一、七二一	四五九、八五三、一六一
計	一六三九、三八二、〇九一	一六二〇、八〇六、三四四	一五九四、四七五、六一二

優先權は認めぬ

今年度よりも一層緊縮 田大藏次官談

【東京電報】今回決定した十六年度豫算編成方針の內十五年度と異る點は十五年度は義務教育費國庫負擔金增額を他の新規要求に率先し優先的にこれを認むることとなつてゐたが、十六年度は大藏省としては海軍造艦費、義務教育費、國庫負擔金增額、航空路設置、下級官吏優遇費等については何等言質を與へてあるものと思はぬから優先的計上容認條項は一切はぶいた、その代り概算方針の三および四において新規要求は勿論既定經費に對しても嚴密な査定を加へいやしくも節約の余地あるものは節約を計ると同時にやむを得ぬ新規要求は歲出總額を極力減少せしめる目的で出來る限り人員等を小範圍小額に止めしめる隈制を加へ、同じく十萬圓の新規要求を提出するとしても特に人件費膨脹は嚴に戒めてこれを避ける方針をとつた、卽ち同年度の概算編成方針は今年度より一層緊縮方針をとつたもので政府としては我國財政の實狀に鑑み最も適切な方針をとつたと信じてゐる

中村東京市長

辭職認可さる

【東京電報】內務大臣は八日午後零時半東京府知事にあて、中村東京市長辭職認可の指令を發した、なほ岡田助役は平塚知事の懇請により當分留任し市務をみることゝなつた

泣くも=笑ふも= けふ一日の運命

貧乏籤を抽いてはタマらぬと 學議戰最後の運動

學議選擧はいよいよけふ(九日)午前七時から南大門小學校で開始される、當初の豫想を裏切つて定員十八名の所へ超過は僅に一名、普選最初の選擧にしてはあまりに

物淋しい

狀況である が候補者一名の超過はいふまでもなく一名の落選を出すことになるので、わづか一名の落選者に當る、くじをひき當てゝはそれこそ一大事だと各候補者は血眼になつて最後の五分間まで激戰をつゞけてゐる、選擧場の入口附近には各候補の溜場が早くも前日から用意されあはたゞしい

選擧氣分

が横溢してゐる、夜が明けていよいよ投票時間になると各候補者によつて選擧場の入口には各候補者がずらりと立ならんで「どうぞよろしく……」と最後の運動をする所などもけふならでは見ることの出來ない情景だ、

締切ると

午後六時をもつて投票を締切ると直に選擧長馬野府尹および選擧委員等立會の下に開票されるのだが開票は四つに分ち最終までに二、三回小計を發表することになつてゐるから、第二回目の發表で大體の見當はつく譯である

喜劇「珍客の雲隠れ」

場所と時 八日夕方の驛とホテル
登場人物 文相と出迎へのお歷々

國務大臣代表岡田文相は八日午後七時京城着で入城したが、同じ列車にベルギー大使その他多數の名士が乘合せてゐるので出迎へも近來稀な人出でプラットホームは大混雜、湯淺政務總監、總督代理藤原秘書官、三矢、生田兩局長、平井學務課長等相揃つて珍客岡田文相を出迎へた……ところである

さうしたお歷々が迎へやらとする文相は列車がつくと間もなく煙のやうに姿を消してしまつたのだ、サア飛んだことをしてしまつた――とあはて出したのは藤原秘書官をはじめ各名士連で、あたふたと貴賓室に引返して行くともう文相はホテルについた所でせう位の話

一同いよいよ面食らつて自動車に飛のる、驛頭を踊る急げ急げとばかりホテルさして殺到しホテルの階上二十二號室でやつとのこと挨拶をするといふ譯でとんだ喜劇を演じた、實はかくいふ新聞社の寫眞班までがまんまと煙にまかれたのでホテルに追つかけてやつとニコニコ顏の文相を撮つた次第である

當落は略定まる

苦境に立つてゐるのは 越川、槌本、瀨戶の三氏
官吏筋は中位か

たつた一人の落選の貧乏籤に當たるは誰か?、蓋をあけてみての相談だが各候補者の現況からみて最も氣遣はれるのは越川島吉、槌本五郎一、瀨戶多平の三氏である、瀨戶氏は眞つ先に名乘をあげ老軀をひつさげて早くから運動して選つてゐるが何しろ地盤が薄弱であり、越川、槌本の兩氏も同樣これといつた基盤がない爲に余程苦境に陷つてゐる、恐らく右三氏の內一名が落選のうき目をみなくてはならないだらうといふ觀測である、が、ひるがへつて最高得票の榮冠をうる人を物色すると小川勝平、田中半四郞、棚橋惣五郞の三氏の中であるだらうとみられる、次いで谷野滿藏、今野專壽、曾我勉等の諸氏とならうが、總督府側の岩井長三郞、戶谷正路、鐵道側の大橋正巳、森井與一郞、遞信局の堂本貞一の諸氏は前後して中位を占め若くは以上の成績をもつて當選するものとみられてゐる

都市金組 懇話會

中央會設立に 愈よ取り掛る

第四回全鮮都市金融組合懇話會は八日午後一時より京城商業會議所において開會、左記議案を附議したが開會と同時に各道より委員九名を選び別室において委員會を開き委員附託の議案を審議したが最も重要なる中央會設立案は實行委員を在京城の組合に委囑し、これが設立方を議調することになり午後二時半委員會の經過報告あり、緊急動議として來年五月京城に朝鮮市村落の合同組合大會開催の決議等ありて午後四時廿分閉會

廿一、職員退職慰勞準備金積立に關する件(當局考慮)
廿二、出資金額並拂込方法改正の件(保留)
廿三、第二回以後の出資拂込方法並配當金計算に關する件(前年通可決)
廿四、配當金利率引上の件(前年通八分五厘に可決)
廿五、決算報告書印刷紙型統一希望の件(否決)
廿六、貸付金貸借引換に關し當局に申請の件(可決)

多額議員補選

【札幌電報】八日貴族院多額議員補缺選擧で板谷宮吉氏當選した

しなば茶

京城學校組合議員の選擧はけふ行はれる、定員超過一名、誰が落ちるか、選擧は水物、ふたをあけるまでは豫斷も出來ぬ

たゞいひたいこと一つ、識見ない者は選びたくない學校組合は子女の教育の爲の團體である、かの國の政黨のやうであつては困る、職合で行はれるどこならぬ▲筆ひこれ事として、組合の會議を混亂に終始せしむるやうな事はさせたくない、興論民意によつて學校行政の暢達を期したい組合管理者をして議員の向背のみ考へせしむるのはよくない、よき事は發して管理者をして事務の遂行をせしめず、思ふ存分手腕を振はしめるのが議員の仕事である▲教務局から立つた戶谷君の參事官長は前田事務官である、八日、商工新聞社員が當選の廣告をとりにいつた、氣の早い事だが前田氏いはく『當選すれば廣告ぐらい出すさ、しかし君の新聞は經濟紙ぢやないか、學議の記事も書くのかい』『え、え、當日は號外を發行するつもりですから是非廣告の御承諾を――』『それあいかんよ、號外をだすなんて、商工新聞は經濟記事以外は書く事が許されてゐぬのぢやないか』と、早速、電話で同社にもこの事を通じた、廣告子、廣告とりで蛇蛇、遂に號外發行の豫報まで取消して退去

住所	職業	年齢	氏名
榮町	請負	四〇	秋山督次(現)
元町二	理髮	六二	瀨戶多平(現)
本町三	無	六三	曾我勉(新)
太平町二	無	四二	谷野滿藏(新)
若草町	請負	五五	田中半四郞(現)
岡崎町	石灰	四八	平井九一郞(新)
淸雲洞	無	五二	今野專壽(新)
鐵道局	辯護士	四六	森井與一郞(新)
明治町	同	五〇	小川勝平(新)
漢江通三	貸家	四九	光延丈成(新)
鐵道局	官吏	三三	大橋正巳(新)
漢江通一三	請負	六三	浦田多喜人(新)
黃金町三	ペンキ	四二	槌本五郎一(新)
壽町	會社員	四八	棚橋惣五郎(新)
三坂町	無	四六	越川島吉(新)
總督府	官吏	四七	岩井長三郎(新)
同	同	四〇	戶谷正路(新)
遞信局	同	三三	堂本貞一(新)
陸軍	同	五六	小泉貞造(新)

學議候補者一覽

(以上十九名) (順序不同)

全鮮品評會に五回ついて最高優等賞を頂きました 評判の醬油です 忠南大田 辻諶之助釀

今回釜山學校組合議員改選に際し不肖を顧みず立候補いたし候處有權各位の御同情に依り幸に當選の榮を得候就ては駑鈍に鞭ち教育事業の爲め努力を惜まざる覺悟に候玆に不取敢紙上を以て御禮申述度如斯に御座候 吉良重作

蠶業新報 六月號 發行 蠶神像の大發見 五圓以下で繭一貫 日生產 發行所 東京下谷區仲御徒町三ノ五九 振替東京五九七九〇 蠶業新報社

天下ノ絕景金剛山 金剛飴 松ノ音入

京日案內
嫁入 東京式簞笥新製致します 材瀨簞笥店
貸家 讓店 採用 ラジオ 公債 恩給 古本 塗物 特約 難病
京城府 不動產公賣公告 大正十五年六月九日 京城府
宮重大根
アルリー
クスリと化粧品は藥局へ ニコニコ藥局 山田藥局 ミヤモト藥局
龜屋 江頭商店 佐田商店

「時の記念日」放送中の馬野府尹（昨夜放送室で）

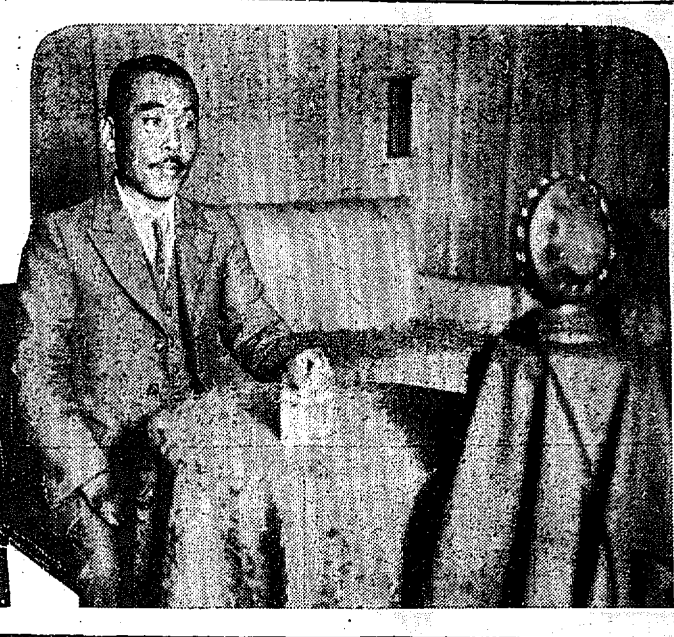

鍾路夜市に雜沓する 五萬餘の白衣の波

全く埋まつて身動きもならず

國葬を前に入り込む地方鮮人は日に數萬と數へられ、恐ろしい人波が京城にうづをまく八日夜の鍾路夜市はこの人波で埋められた、國葬氣分に染られた京城の空氣に觸れ、鍾路を中心とする光りと、雜踏に好奇の目をみはる地方の人々は知人にひかれてゾロ／＼とあゆみ、夜市は恐ろしい雜踏を見せ物賣る商人の呼び聲に人の渦かゆれてさしもの鍾路も白衣の人で埋がり人力車自動車は通行停止の狀態でその間を警察官が縫ふては續いてゆく、午後十時鍾路夜市は雜踏の極頂に達し人にもまれて子供の泣き聲がきこえあちらこちらで迷ひ子が泣き出す騷ぎ刑事の目がギロ／＼と光つてスリがつかまつて行く午後八時三萬人九時四萬人十時には五萬人の人出を數へられ鍾路夜市の商人は品物をみんな賣り

商品賣切れの盛況

つくすといふ盛況ぶり

俄仕立の刑事さん

水も漏さぬ警戒ぶり

前日來の雜沓に鑑み鍾路警察署は國葬の警戒ぶりを見せ續々と押かける鍾路夜市の人波に俄仕立の私服警官が人の群へとまぎれこみ、この雜沓をつけねらふスリの奴等を一掃せんものと巡查部長一人に四人の巡查で一班を組織し本北江原兩道より應援巡查も加はつて總人員百五十三人、不眠不休で夜の明くるまで水も漏らさぬ警戒に血眼となつてゐる

千餘名を擁する阿片窟暴れる

秘密結社の一人が竊盜の嫌疑から

【平壤電話】四日午後十時頃平壤警察署の某刑事が府內橋口町十二番地居住無職金潤河を竊盜の容疑者として警察署に同行せんとすると金は突然懷中し居たナイフを取出し突立て自殺を企てたので大騷ぎとなり重大なる犯人にあらざるかと應急手當てを加へ取調べて見ると同人は永い間のモルヒネ使用者で同病の者多數と秘密團體を結びモヒの注射をしてなり同夜もその巢窟でモヒの注射を受けて歸宅した處を刑事に捕まへられたのでさてはモヒの秘密注射が發覺したものと思ひ込み自分の爲に秘密のモヒ巢窟が發見しては仲間に對して申譯がなくその上警察署に連て行かれてはモヒの注射も出來ず悶絕しなければならぬことを悲觀して自殺を企てたのであるが平壤署は同人の自白に端緒を得て全市的に大々的モヒ患者を狩立てる計畫中であるが少くとも一千名のモヒ中毒者が居る見込であると

迷子の泣聲 引致されるスリ

現れた東高等課長 鍾路署長室の密談

午後八時東高等課長は突如鍾路署に現れ『恐ろしい人波だ、何萬人か』と叫びながら署長室に消えてゆく、高等警察各主任が署長室に消える警戒に關する密談が續けられる、國葬、鍾路の整理指揮者が不穩日の如く警戒が長い間續く九時頃、ドアーが開かれた東高等課長がお飛び出るやいづくか消えて行く署長の顏が緊張に輝いて現れる警戒警官がスリを捕へて來る、保護される迷ひ子の泣き聲が聞こえる警戒に出る人と犯人が捕へ迷ひ子をつれ歸る人、鍾路署の門口は急がしい……午後十時までの迷ひ子四人スリのつかまつたものが十六人『まだある捕へるのはこれからだ』と勇ましく警官が飛び出る

淺草も休演する

一齊に弔意を表して

【東京電報】來たる十日の故李王殿下國葬當日淺草興行組合は午後二時まで各館とも全部休演して弔意を表した後、各館共開館することとなつた

小學校は謹愼の意を表す

文部省通達

【東京電報】故李王殿下國葬儀に就き、文部省は小、中學校等に對し通牒を發してゐるが當日休業せよとも何とも明示してゐないので從來の國葬日の例に照し各學校は措置に困つてゐるが右につき東京府は八日如何なる方法をもつてするも心から謹愼の意を表する方法をとるやうに各小學校に對し通牒を發した

ドアジー少佐 きのふ巴里出發

梅雨期前に東京へ

【パリー八日發電】パリー東京間五十時間の大飛行を企てワルソーで機體を破損しパリーに引返したお馴じみのドアジー少佐は直に機體を變更して梅雨期までに東京につく樣にとり急ぎ準備を進めてゐたがいよ／＼ブレゲー機ローレン四百五十馬力の機體に準備をとゝのへ前記經路を踏みシベリア經由北京平壤を經て日本入りの計畫で八日パリー出發と決定したが歐洲三角飛行に成功したノビール大尉も水上機マルセイユ發日本に向ふ飛行準備を開始した

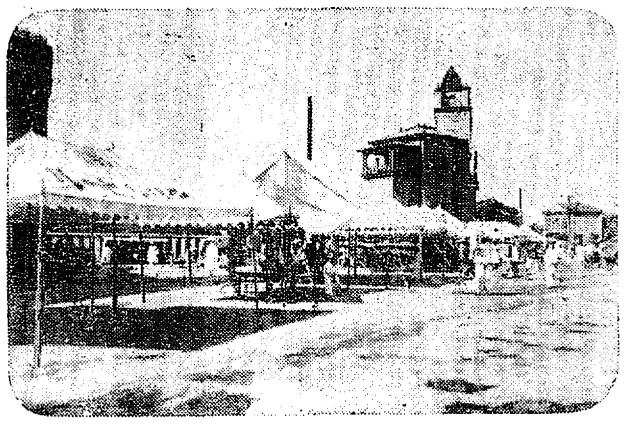

運擧氣分で賑ふ南大門附近

土に親しめと 先生のお百姓

鋤を擔ぎ西瓜を喰り 夏休み中淸凉里で

成績次第で毎年行ふ

學校の暑中休暇を利用して京畿道道內各普通學校の教師の中から卅名を選拔してお百姓生活を味はゝすといふ計畫を道立の農學校生徒が暑中休暇で歸省したあとに選拔した教師を入れ、寄宿舍に宿泊せしめて卅日間農業の講習を受けさせるので、講師には同校教授をわづらわし、理論よりも實習をさせる事になつて居る、この實習の趣旨は、先生が理論にはしつてはいけないので、もつと土にしたしませ、農業趣味を涵養すると共に、農業の實際を知る爲め講習期間中は、未明から實際に畑に入つて鍬を使ひ一日炎天の下で耕作に從ふと共に、そのひま／＼に講習を教へ又、食時には講習中に自分がつくつた『なすび』や『きうり』をのぼせ、ひる休みには『まつか』や『西瓜』を自分のつくつた畑からもみとつてたべるといふので朗る計畫を建てゝゐるが、今から志望を申出る先生も多い、殊にこの講習には世界で有名なデンマーク式の耕作法の初歩も教へる

これら講習を受けた先生が、秋に歸校されたなつて普通學校にかへつた後は、先生の教授上にも顯る効果があり又、幼い生徒たちにも土へのなつかしみをもたせるに至るであらうと期待されて居る、然して、この經費はすべて地方費より支出し、本年度の成績がよければ今後夏期には毎年行ふ事にするはずである。

秩父宮林男の晩餐會へ

【ロンドン七日發電】秩父宮は今夜林權助男主催晩餐會に臨ばされた

眞面目顏して府尹の「時」の放送

むかし天智天皇が―

今日は時の記念日

馬野京城府尹は八日午後七時五十一分遞信局の放送室からけふ（九日）の時の記念日について次ぎの講演をラヂオで放送した『各位も御承知の通り六月十日は今から千二百五十六年の昔天智天皇がはじめてなはしました天智天皇がはじめて漏刻『水時計』を新臺に置かれ時を報せられたといふ記念すべき日にあたるのであります、それで我國では大正九年から全國一齊にこの日を時の記念日と定めまして天皇の御聖德をしのび奉ると同時に時間尊重、定時勵行の運動が高唱されることになりました、わが京城府でも府民や諸學校等が本年は故大勳位李王殿下國葬當日になりますので一日繰上げて九日に擧行することに致しました、要は

時を勵行し時間の活用

に努めその他時に關する從來の陋習を打破して生活改善といふことに歸着するのであります、時間尊重、定時勵行は實に現代生活の基調でありまして刻下の最要急務であるとともに、生活改善の第一歩もまた時の觀念にあるものといつてよいと思ひます、この樣なことは今更申すまでもありませんが、そのわかりきつてゐることが一朝一夕にして實行出來ないのは何ゆゑでせうか一に

府民の自覺に俟つの外

はないのであります、お互ひに明日からといはずたゞ今から實行しやうではありませんか。

昔の「喜德郎やーい」 文相閣下の快氣焰

變つたく內地人は親切……と 賑やかな京城入り

故李王殿下の國葬儀に國務大臣總代として參列の岡田文相は十二宮方の御代拜宮內事務官香川長之氏を始め貴族院代表者蜂須賀侯、渡邊男氏、佐々木志賀二氏並に衆議院代表者中村議長、大津淳一郎氏、井上孝哉氏、佐藤潤象氏等と賑々しく八日午後七時入城

途中 總督府から水原まで李學務局長、高橋視學官、永島事務官まで三矢警務局長、岡田警察部長、小田秘書課長、龍山まで湯淺總監、小河秘書官等が出迎ふたが、記者達は途中水原まで出迎へれば、あひ服の背廣に中折帽といふ極めて輕裝な文相は、なかなかすきとほつた鼻を別にかきわけもせず、非常に物やはらかな態度で直に面會するこれが昔、いたづらで勉強せず

兩親 に叱られて結局弟の岡田宮地に『喜德郎氏（現在の一木宮相）喜德郎來てくれ……』と弟に大聲で救けを求めたほどの人であるがと思へば可笑しくもある、此の前の閣議でも相當いじめられた方だが、文部大臣として學生の思想問題に觸れる人は恐らく此の人ぐらいのもので、物やはらかではあるが、又頑固（そんな風は見えぬが……）でもあるのであらうか、記者は先づ朝鮮の感想から聞いて見ると

左樣 朝鮮に來たのは明治三十七年頃だつた。漸くこの汽車（京釜線）だけはあつたが、當時から見ると船着場まで何もなく、テク／＼あるいた釜山が立派な港が出來て居るではないか。なかく立派になつた。山の青くなつたことも嬉しいたことの一つだが、それより內地人の鮮人に對する態度が非常に親切になつたことで、この前僕の來たときはチゲとかいふ、物を運ぶ鮮人などに乘らなぐつたものだ。

荷物 でも何でも運ばせて五錢なり十錢なりでことはすんだものだが、此の間今度來て見て一般內地人の鮮人に對する親切なのに驚いてしまつた。いやこれで行けば何よりも結構だ文政審議會の問題か……あれはまだ結論まで行かず、今度の十七日にも委員會があるので此の委員會で結論まで行くかどうかは不明だが、例の中學校と專門學校の問題は專門學校に進むにはやはり五年からがいゝと思ふ

專門 學校はそれきりであるから普通教育を十分終る必要があり、一方高等學校に進む方は元來高等學校は中學程度を高めたものでこれは四年から進んでも同じ方面の教育を十分やることになるから差支ないと思ふ。委員の大部分もこの意見と合致して居る。義務教育の延長問題は釜山でもいつた通りその必要を認めて居る。なるべく早く實現したいと思ふが大正十七年頃になるであらう。

學生 の思想問題に就ては大體校長に於て誤つた途に進むものは取締るべきで、何も文部省の訓令を出す必要はない、研究は自由である、研究に自ら順序がありまた批評力もないのに左傾思想などの書物をあさるのは研究ではなく、左傾思想に浸ることになる。

話題 は今回の議會改造問題などに上ると、『反對派は今度の改造を失敗などといふだらう、それが面白い、今度の議會か、それは本當の出かた一つでは解散になるかも知れぬ、解散になれば今度の改造などが問題になることになるのだ……』たか／＼氣焰がつゞき次ぎから次ぎと話題の絕え間はなく、今度は文政委員會なども差迫つて居るので國葬がすめば十二日の朝頃は早速出發し一路歸京する心算である。

其間 に出來得れば大學だけでも見たいと思つて居るが……と云ふ譯であつたが其の內京城驛に汽車辷り込むと幾多の出迎へがあるにも拘らず文相の姿は寫眞班の包圍の制さへくぐりぬけ、何時の間にかコソ／＼と姿を消してかんじんの警戒に來た警官連さへ其の姿を待見せずポカンとしてあいた口が塞らぬと云ふ譯。

實に 巧妙な離抜けを食つたといふ臨時シーンであつたが、文相もこうしたところは『喜德郎來て來れ……』以上に人が惡いと思はせられた。

定期飛行は京城で一泊する

陸海軍との諒解なり 決行は八月下旬か

【大阪電報】民間飛行機の大阪大連上海間の定期航路開設につき遞信省では陸海軍兩當局と朝鮮總督府間に諒解を求め大阪朝日新聞社では最近其の緒を受けた日本航空輸送會社では九州方面の航空路指揮其他の準備に大阪大連間の航空路が急いでゐるが大阪大連間の一番機の飛行は八月下旬遲くも九月十日までには試驗飛行をなし來年三月までに六往復をなす豫定でコースは朝鮮海峽を避けて釜山、大邱、京城、平壤を經て大連に向ふ豫定であるが途中京城で一泊して郵便物を積むはずである

女將の自殺未遂

夫婦喧嘩から劇藥を呑む

府內櫻井町二丁目京城カフェー主人矢上ノエ（二七）は五日早朝無斷家出したので夫は血眼になつて八方へ手をかけ搜索中ノエは同夜仁川府仲町花屋旅館で劇藥をあふつて自殺をはかり當時同旅館女中が發見し大騷ぎとなり醫師手當てを加へ一命を取とめ迎へに行つた夫に引渡されたが原因は夫が放蕩の爲に夫婦喧嘩が絕へず家出の前夜も口論し翌朝家出自殺をはかつたものらしい

農場を種に二萬圓橫領

山形縣富豪を欺して

山形縣の某々係は數日前より府內本町五丁目六一朝比奈小太郎（三七）を本町署に連行し龍田警部補の手で秘密裡に取調べて居るが事件の內容は

朝鮮博日延べ

地方人の爲廿一日迄

朝鮮新聞社主催の朝鮮博覽會は十一日を以て閉會のはずであつたが第一第二兩會場とも內容が充實しをり見るべきものが多いのでわざ／＼地方からの觀覽者もあるほどで兩會場とも人を以て埋められてゐるが今度の國葬で入城した地方の人々のため特に廿一日まで日延べすることになつたと

赤十字社奉送

國葬儀に際し赤十字社員愛國婦人會員にして參列希望の向きは左記承知の上黃金町五丁目京城師範學校前向ひ空地の標示に當日午前七時までに參集せられたしと

一、社員章會員章を佩用すること

二、服裝は洋服の場合は不敬に亘らざる樣注意し和服の場合は黑の喪章を左腕に捲布にて付すること

應接室

教員の割引券

物見遊山に使用してよいか

學校教員の割引券で、私用や物見遊山に步き廻り本府の高官連は學校講師を兼任してゐるので割引券を利用して一方からは官吏としての正規の旅費を受けてゐるのは當然の權利ですか（一乘客）

（答）學校教師に出してゐる割引券は陸海軍々人に出してゐる官用割引とは性質をことにし官用だから可、私用だから不可だといふ制限はない、そもそも學校教師などは成るべく遊行の機會をとらへ見聞を廣め教授上の參考に資して貰ひたいと思つてゐる、だから私用の際といへども別に差支ない、本府の高官中には學校の教師を兼ねてゐる方は範に學校教師の場合と同樣の理由で割引券を出してゐる割引券を使用して正規な旅費を受取つてゐるか否かは本人の道德に待つ事で鐵道では教師であるから見聞を廣めて教育上効果は納めて頂きたい理由で割引券の使用はとがめない事になつてゐる（鐵道局旅客係）

中等學校庭球大會

高商主催で 十九日から

京城高商主催第五回全鮮中等學校庭球大會は例年の通り本社後援の下に來る十九日（午後一時より）廿日（午前八時より）の兩日高商コートに於て開催されることになつた、本大會は明治神宮競技規則新ルールによつて之を行ひ改正軟球ボールを使用することは勿論である、而して競技は昨年十二月文部省で開かれた體育協議會に於ける決議に基き最も儼粛に行はるゝ方針にて各方面から多大の期待をかけられてゐる。本大會は各學校より選手三組補缺一組を出して學校の對抗戰を行ふことになつて居る來る十七日迄に高商庭球部宛に申込まれたいと。

明大勝つ

六對三關大敗

今夏來鮮決定

【東京電報】明大對關西大學野球戰は八日午後三時十五分より駒澤球場にて濟井（球）野村（壘）兩審判の下に關大森田、川村、明大中村、安田のバッテリーにて明大先攻五回關大二點、九回一點を入れしに對し明大は八、九兩回に三點づゝを入れ結局六對三にて明大優勝す、因に戰五時廿三分、なほ明大野球部は八月はじめ東京發夏休暇を利用し朝鮮、滿洲各地に遠征することとなれり

けふから終夜運轉

運轉停止區域も發表

國葬の雜沓を豫想して九日十日の兩日京城電氣會社は終夜運轉と運轉停止區域を左の如く決定した九日の夜は終夜運轉す（奬忠壇線を除く）

十日の運轉停止區域

▲若草町より黃金町四丁目迄（午前六時より同十一時頃迄）

▲黃金町四丁目より東大門迄（午前六時より午後二時半頃迄）

▲昌德宮前より鍾路四丁目迄（午前六時より同十一時頃迄）

▲鍾路四丁目より東大門迄（午前六時より午後二時半頃迄）

▲淸凉里線（午前九時より午後四時頃迄）

▲但し其筋の交通解除の如何に依り幾分の變更を免かれぬ

▲尙十日の夜淸凉里線は其時の狀況に依り運輸時間を延長す

日本衛生施設と聯盟の連絡

…との間に連絡を設ける爲め歐洲各國の衛生專門家の…

地でこの問題の討議は日本代表石井子より提議して…により日本の公共衛生事業と聯盟の衛生機關との間に連絡をつける

一、日本衛生專門家に歐洲各國の…

二、衛生施設を視察せしむる事

三、歐洲の研究家を日本に派遣し日本各種公共衛生機關並に研究

余はこれ等の方法…みならず國際聯盟の衛生機關…

增收が豫想外に多い

…たところによれば本年度は七百五十萬圓…

軍艦の註文

亞爾然丁から

…に申出で…

洋服

既製洋服 破格の廉價にて

黑セル地 新形三ッ揃 立襟上下 …… 十一圓より

レインコート …… 十二圓より

スプリングコート …… 十三圓より

アルパカ上衣 …… 七圓より

白セルズボン

霜降小倉通學服 中學三圓八十錢より

外套 各種

東京下谷佐竹通り

小林洋服店

牛肉 五色煮

牛肉缶詰界の明星！

高尚なる風味の源泉！

切におすゝめ致します

是非一度御試食の上御用命を乞ふ

東京 平塚 桑田商店

朝鮮博覽會

來る廿壹日迄開會延期

十日國葬當日休會

主催 朝鮮新聞社

夏冬帽子

新式學帽

メリヤス

活世界

青皮運動靴

地下足袋各種

釜山本町五丁目

卸問屋

大山商事株式會社

電話長 九一 六九一

振替京城九一

愛別の十字路

山中峯太郎作 細木原青起畫

【五九】

熱情を忍ぶ者

「すこし渡邊の方を、あるいてみませんか？」

「えゝ。……」

「そして大丈夫の樣だつたら、もう安心です。」

「あの、父は、何ともおこつてはゐませんでして？」

「はゝゝゝ、大丈夫です。僕に僕がいつたとほりです。あのほかには何にもありません。」

「…………」

澄子は、こゝろもち會釋した。

そのかすかなうなづきのうちに、邦彦への感謝が、つゝましく含まれてゐた。……それを、邦彦は直感すると、いひしれぬ熱い喜びに思はず胸をみたされた。それは彼自身にとつて、われながら純な、そして情熱的な歡喜だつた。その喜びに動かされながら、

そこのホテルの裏庭から、二人は庭下駄をはいたまゝ、小さな露臺の下を通つていつた。

「静かな波の音ですわね。」

「さう！行つてみますか？あすこに門がある。」

「えゝ。……」

「だが、それでは寒かありませんか？」

羽織をきてこなかつた澄子の姿を、邦彦は、氣づかはしく眺めると、

「この上、あなたに熱でも出るやうだと、いよく僕は、飼るとすぐに支配から逃げ出しますよ。」

「こんなに静かで、風がないのですもの、大丈夫だと思ひますわ」

「だんく強くなつてきましたね」

寫眞 本町二丁目の 渡邊寫眞館 電本三九二

よろけもせずに飛返つた邦彦は澄子を傍上に仰ぐと、

「失禮！おどろきましたか？……あなたは向ふの方から廻つていらつしやい。」

さういふと、岸壁に添ふて段つてゐる生垣の、はしの方にある小さな石段を、かれのたくましい腕が、ぐつと指さした。

邦彦の不意な動作を、おどろきながらも、澄子は、その素直な言葉を聞くと、またも笑ひかけた。

そして、いはれた通りに、岸壁の上を石段のある方へ、静かにあるきだした。

その澄子の全身を、邦彦は下から見あげてゐた。と、かれは急にうしろの海の方へ振向いた。同時に、向ふの波うちぎはを眼がけて、まつしぐらに砂の上を走りだした

「あれが久能山です。御存じでせう？もう五六年前になりますね、みんなで一しよに行つたのは。」

たそがれて、夕日にかすんでゐる西の方の遠山を、かれは遠に指さした。

「えゝ覺えてゐますの。あの晩の皆なかのやうな、あそこの峰の影あたりでしたわ。お庭がありましたのは、……」

「さう、あすこの家康の墓は、さすがに壯觀なものでしたね。とにかく、かれの偉才を聯想させる。といつて、別に僕は英雄主義を崇拜してる男でもないんですが、あの墓の印象だけは、なぜだか今でも忘れられない。はゝゝゝ。」

邦彦は、さういふと快活に笑ひだした。

こだわりの少しもない、かれの力強い笑ひ顔に、澄子は、名づけ得ぬ親みを、たましひの奥深くから感じた。それは、邦彦へ、心からの信頼を含む……兄に對するやうな友情的な親愛さだつた。

うすやみの氣はひが、二人の足もとに、たゞよひ上がつて、あたりの景色は、影をしづめてゐる。

【四】草を縛に 若葉のかげで お菓子たべ合ふ甘い同士 明治町 木村屋

はゝゝゝ。」

さも愉快らしく彼は前を向いて笑つた。

「まあ！」

澄子は初めて微笑した。初めて……家を出發の日の、あの夕食の時、彼女が不意に泣きだした、あの時から今まで、澄子の寂しい顔に、うち絶えてゐた初めての微笑だつた。

立木の二本をそのまゝ門の樣にして、低い枝折戸が閉られてゐる それを邦彦が片手で開いた。

「御覧なさい！清見潟の夕ばえを！」

かれは門を出ながら叫んだ。

「……本當に！まあ！むらさきの波ですわ！」

二人が立ちどまつた門の外は、下から五尺余りある、高いコンクリイトの堤防になつてゐた。下には白い砂が延びて、波うちぎはまで柔かな斜面を見せてゐる。と邦彦はいきなり砂の上へ、ものもいはずに飛び降りた。

深い紫いろの波に、見とれてゐた澄子は、はつとして邦彦を下に見おろした。

京染 瀧京屋（電七五二）

學藝界

◇短歌を募る 週刊朝鮮 一人五首以内、締切は六月十五日、通信五錢で高點へ呈賞。一般文藝の原稿をもつのる。投稿は鍾路通三和町六九とびら時社へ。

◇故大町桂月一週忌 十日午後東京上野精養軒で開く。

◇京城石楠句會 九日夜市內初音町二〇四丑司樹仙氏方で開く。一般同好者出席歡迎。

◇森田恒友氏（畫家）秩父方面へ寫生旅行した。

◇大山草兒氏（朝鮮アカシア主幹）七日入城黄金町中島旅館へ

◇末石休山氏（俳人）京城東四軒町大學官舍第五號村野豬三郎氏へ轉居。

文苑次回課題

短歌 悔 一人五首 尾上柴舟先生選

締切 六月二十日

賞金 一等 一圓半 二等 一圓 三等 五十錢

注意 用紙は葉書（住所姓名雅號明記）宛名は京城日報社文苑係

龍山隼吟社（十八公報）

素裸に泣はせて見たり男の子 一山
葉もれ日の光り鋭し木下闇 ゆうき
水無月や共厩に北洗濯女 松翠
火興庫に北哨の影や木下闇 弦月
史を語る蝶の趾や木下闇 鶴城
頂越と何時か葡伸びて思し 角丸
砂糖水かき廻したる濁り哉 蜘蛛
電球に舞ひ纏れけり紋蜻蛉 龍骨
釣人の竿投げ捨てゝ秧かな 京山
水に浮く夕燒雲や水無月 骨水
蚊蜻蛉細脚立ててとまり邊 十八公

緑白追悼句會（仁川）

俳人緑白翁、仁川俳壇の指導者突然病んで安らかに夢の様に亡くなつた。其の日は皆若葉に小雨降りの續く薄ら寒い五月二十八日その一週忌を迎へて生前の知友俳人達二十余人は、哀愁の酒ひを新らたに想を添ひつゝ一つ一つ悼句を捧げた、一同は子貞緑邵城氏の挽歌を受けて散會、明けの二時（和山）

窓の山ひそかに飽きぬ更衣 緑童
それぞれに花咲く園や衣更 醒峰
衣更へて明け庭に下りに鬼 木堂
桐の花靜かに落ちて曇り哉 化室
桐の花病舍に弱く匂ひけり 雨之介
病見舞り殘して衣更へに鬼 水夜
花桐や校庭廣く土埃り 寂郎
衣更へて鞭を我見たり鬼 巨水
花桐や底退に留香え植木鉢 梧竹
花桐の匂ひこぼるゝ夕餉哉 石弦
留り出て車夫立つ所桐の花 白扇
夕ざれば來る嫁木島や桐の花 稻香
花桐や小雨降り鋪く明り窓 想仙
金の堺杯の墓苔桐咲ける 石入
一つ來て鴉おちつきぬ桐の花 氷心
花桐や石垣に明き避病院 芸窓
退院の挨拶りもし更衣 松園
花桐や工場の煙り屆く丘 春雨
花桐やたそがれ雨の街外れ 優類
花桐雨何時か花舞ひ鬼 指月
何事もきまりて今朝や更衣 卯心
衣更へて親を増しぬ花劇 邪城

席題「青嵐」 緑童選

耕人の影浮く丘や青嵐 水夜
笠の紐ゆるめば鳴らし青嵐 梧竹
閑然ゆる途一筋や青嵐 化堂
大眠る軒の日射しや青嵐 石弦
青嵐や曲り屆きし觀測所 水夜
青東風や畑の楓は水車小屋 想仙
トロツコに振る赤旗や青嵐 化室
青嵐に土橋の高さあり仁鬼 醒峰
青東風や靜寂としげし土鑵 正樂
青嵐アカシヤの花散らし鬼 寂郎
蓮の葉の小波寄くや青嵐 雨之介
竹林の近くに住むや青嵐 同

新しい出版物

▲實業之日本（六月一日）職工から事業界の大立物となつた田中榮八、小僧から三越の重鎮となつた林幸平の奮鬪記その他（三十錢東京銀座共社）

◇教育パンフレット（二）內外分泌、統計的研究の性質…十錢大阪東區備後町二丁目石村研究所▲螢月（六月）俳句雜誌、雜詠は坤省選…二十錢東京市外上落合共社▲石楠（六月）臼田亞浪氏が主幹する俳誌…東京 市外代々木山谷共社▲世界の勞働（六月）三十錢東京市芝公園協調會內國際勞働局東支局▲日本教育（六年）東京牛込區矢來町南郊社▲法律時報（六月一日）月四十錢大連市西公園町共社▲盆栽（皐月號）東京市外大久保百人町盆栽會▲向上（六月）二十錢東京市外千駄ヶ谷新屋敷修養團▲希望社時報（六月）東京府下西大久保共社▲精神（六月）東京市外代々木山谷共社▲印刷雜誌（五月）四十五錢東京牛込區榎寺町共社

讀者らん

▲黒青年へ皮をはげとか、ペンキでぬれとか余り野暮だ君等も少しは考へて見るがよい。青年時代は美を要求する時が來るのだ！黒い所に何青年の價値がある外觀の美より青年は修養に努力し給へ（吉野町二ノ九一平田合宿村ノ正）▲柳林堂主人へ成る程だれしも美を求めん者はないが讀者の智恵を借りてまで美を誇らんとする男は大和魂云々の原因をしからしむる所でどうせ君もペンキやに行く組だらう（第二の香骨）▲柳林堂主人君も考へを誤つてゐやせんかね美目秀麗色白でなく共男は男らしく女は女らしくでその本分を守ればよいのだ恐れ多くも秩父宮殿下の重態に御服し遊ばされた當時の御寫眞で拝し給へ色の黒白は問題じやないよ時代の要求は面の美より心の美なり（川北生）▲色の黒白是非論について多數の投書が參つてゐますが紙面の都合でこれを打切りとします（係）▲本町にあるK館の者は一體に高慢だ、特に切符取りはなま意氣も甚だしい、言葉をもつと丁寧にしたまへ（七八聯隊生）▲大韓の料理法を御存じの方は御教示を（食ひたい生）

經濟欄

群山 一等七月末三四圓八〇 [illegible]

京取市況（八日後場）[illegible]

▲後場手口▲京取白井、新田ウリ田中、成瀬、南、市川カイ五百枚

四九〇〇（寄）一〇（大引ナシ）▲大新九七五〇（寄）五〇 三〇

大阪短期歩み

▲前場▲大新九七六〇（寄）四〇 九〇〇 九〇〇 一〇（大引）▲後場▲大新九七四〇（寄）七〇 六〇、六〇、六〇（大引）

大新 鐘 入 九七、六〇 一五〇、一〇 六二、〇〇

普通銀行預金

本年四月末現在鮮內普通銀行（本…）[illegible] 四千七萬五千圓、前月に比し百五十七萬三千圓の減、所有有價證券は千五百五十五萬六千圓、前月に [illegible]

任總督府土木事務官（六等） [illegible] 同 臨時理事官 西 [illegible] 同 坂本 誠二

任總督府道理事官（六等） 餘田 [illegible]

演藝案內

黄金館 マキノ直營

六月三日封切 マキノプロダクション大作 高松錦之助、泉春子、月形龍之助 マキノ輝子、津村博、鳥羽陽之助、黒美千子 久利富周介、都賀靜子、共演 時代劇 外道 全九卷

マキノプロダクション大作 津村博、都賀靜子、マキノ正唯主演 現代劇 夕陽沈む頃 全六卷

大メトロ大作映畫 アラナジモヴア夫人主演 妖艶社會悲劇 餓鬼娘 全七卷

中央館 帝キネ 共營

六月八日封切超特別興行 フオツクス、サンシヤインコメデ 喜劇 急がば廻れ 全二卷

帝キネ小家族 尾上紋十郎、小島陽三、千草香子主演 時代劇 武蔵坊弁慶 全九卷

大メトロゴールドウイン社超特作 大興行映畫 故トーマス、H、インス氏不朽の大傑作 森林活劇 巨象怒れば 全七卷 名優オスカー君マツチベラミー嬢カレンランデス氏主演

世界映畫界未曾有の大珍品映畫 伊太利ピツタルカ社超特作曲線美の肉體美の亂舞。寄活大脱線卒倒的 マチステの大映畫 地獄征伐 全九卷 無比漫畫世界一の巨漢マチステ氏大猛演

大正館

八日ヨリ特別大興行 都の大喝采を博せし期待の名作 松竹キネマ作時代劇吉野二郎監督 新劇 犧牲乃刄 五卷 筑波雪子、森篤、桑野…

ヴアイタグラフ映畫アルバートロゲル氏監督 大活劇 海洋の健兒 七卷 アート、アコード氏ナンシイ、デイヴーア嬢

全世界一大偵察 松竹國際 大史劇 一卷

豫告 井上正夫、水谷八重子主演 國民新聞連載小說 原作三宅やす子女史 大阪朝日新聞懸賞小說 家庭悲劇 奔流 七卷 東亞キネマ 押本映治、阪田蝶子、中村紅代子、出雲照郎、小林十九二、田 秋田伸一、武田 … 現代人の內面描寫を最も深刻に 化されたる小說が如何に映畫 識者にて孫ぐか敢て此の一編を特に

內科小兒科 外科花柳病 仁川宮町 松本醫院 ×光線科電氣科 電話三四五番

品質本位 醸造石高 一躍第一位 滿鮮第一 キツコーリウ 最上醬油 總用 第一等 醸造元 仁川花 野田醬油株式會社

生地の美を拾す クラブ洗粉

▲金鶴石鹸愛用家優待▲
人氣は良品に集る！
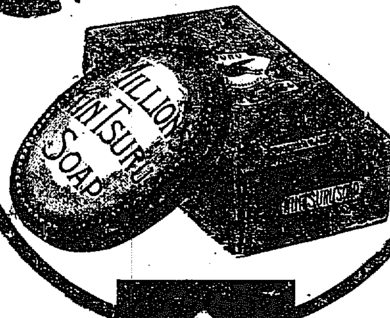
優良品の傳宣
金鶴石鹸
▲家庭の福音 植物性として、現代最高の品位たる金鶴石鹸の品質を宣傳のため、金鶴石鹸又は金鶴オリブ石鹸お買上の愛用家に、景品として御家庭の最新調味料、白玉ソース特製瓶 壹本宛 進呈致します。
▲金鶴石鹸 ▲金鶴オリブ石鹸 ドチラでもお買上の方へ
◆醬油より進んだ調味料 白玉ソース 特製瓶 壹本宛 進呈

只今賣出中、お早くお求めを！
金鶴化粧品 御の花石鹸 本舗 野村外吉商店

蜂印香竄葡萄酒
夏の日課
朝の一杯……氣分爽快
晝の一杯……能率增進
晩の一杯……疲勞回復
おいしくて滋養になる ハチブドー酒
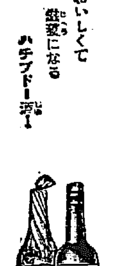
近藤利兵衛商店 東京
5-70

朝鮮郵船定期出帆廣告 京城府光化門通二〇 朝鮮郵船株式會社

○仁川出帆（代理店內國通運支店）
天安丸 六月十六日 東京行
漢江丸 六月十二日 大阪行
羅南丸 六月二四日 長崎三角行
漢江丸 六月一四日 新潟州行 [illegible]
平安丸 六月八日 釜山上海行 [illegible]

○木浦出帆（代理店山野商店）
天安丸 漢江丸 安丸 [illegible] 東京行 大阪行 濟州島行 多島海行 仁川行 新義州行 上海行 大阪行

○釜山（出帆取扱店大池回漕部）
天安丸 六月九日 東京行 遼州丸 六月十日 西鮮大阪行 京畿丸 六月十八日 北鮮大阪行 羅南丸 六月二七日 鹿兒島三角行

○元山出帆（取扱店內國通運支店）
[illegible]

毎日午前八時半 毎日午後四時 長崎航路 元山發 長崎發

釜山支店 佐藤町 電長一八八五 元山支店 海岸通 電長一四四七 仁川出張所 海岸町 電長三五一 京城代理店 內國通運會社 電本一七九・三二一〇番

大阪商船株式會社 汽船出帆廣告
仁川出帆
●大阪行（群山木浦經由） 大信丸 六月十日 最上丸 六月十二日 十四小野丸 六月十四日
●東京行 六沖縄島丸 六月十七日 平和丸 六月二十日 四川丸 六月十五日
●大連行 大智丸 六月廿五日 前十時
●鎭山、木浦、釜山、長崎、鹿兒島、三角、若津行 大智丸 六月九日
●城津、清津、雄基行 元山出帆
●釜山、門司、宇品、神戸、大阪行 中 九六月八日後二時 南 九六月十三日後五時
●清津行連絡 御便利 京城驛午前發急行列車、元山御乘船に付京城驛より一等寢臺券ス ニテ連絡切符發賣
內地各港出帆主要航路
●歐洲行毎月一回●南米行毎月一回●濠洲行毎月一回●北米行毎月二回●孟買行毎月二回●南洋行毎月一回●甲谷陀行毎月一回
御注意△印ハ船客御斷り
大阪商船株式會社仁川支店 電話二〇•二二一番
京城代理店國際運送株式會社京城支店 電話一一七〇•一五九七番
京城仲次 仁川本町一丁目 電話四〇二番 專屬回漕 仁川港町六丁目 電話七二番•四三番

命令航路（上海行）出帆廣告
中江鎭及新義州行
六月十七日、廿一日、五日、廿五日、九日、十三日、廿九日
（使用船）雄飛丸、飛鳥丸、さぎ丸、ありなれ丸、かもめ丸、はと丸、こま丸
取扱所 新義州常盤町（電話四〇八番） 株式會社鴨綠江輪船公司
新義州稅關構內待合所 電話六二三 安東縣四番通小田代理店 電話九五 北下洞湘口代理店 電話 鎭南浦 土肥代理店 電話五九•七

京城日報
夕刊

少壯派の護憲運動高調と 木黨の皮肉な觀測

は三派聯合して護憲運動を起こした結果三派聯立内閣に入閣したがその後の政友會は聯して憲政の本……會における政友會の行動或は又元老をもつて我憲政を毀るみなもとであると攻擊しながら、政友會……内閣の改造をもつて憲政の本旨にもとると攻擊することは自らの耳をおほふて鈴を盜むにひとしい……らうとするのは明かにこの間の消息を語るもので、從つて今後政友會が如何に護憲運動を起こしても……

勅使參向して けふ賜誄の御儀
故王殿下御靈前へ 兩陛下の供物奉進

故大勳位李王殿下國葬の第一行事である賜誄の御儀は八日午後二時から殯殿なる宣政殿において執行された、李王職では正午から殯殿を裝飾した、殯殿中央に靈宮を設けその前に靈座、籐案、玉串立を置き、靈座の兩側に、兩陛下より御下賜の御榊一對を、その前に獻本宮外十八宮家より

供進の

お供物を、その後方に皇族より御供進の御榊を立て、李王垠殿下には殯殿左側入口に次いで李堈公殿下、何れも服裝で勅使の御入りを待ち奉る一時卅分閔長官、篠田次官、末松、佐藤、高島三事務官西行閣で勅使の來着を待つ、一時四十分勅使松浦靖子は隨員と共に大禮服にて仁政殿に御到着、續いて皇后御使西邑清氏、東宮同妃御使本多正復氏も御到着あり、四十二分長官の

先導て

勅使皇后宮御使東宮御使何れも御休憩所に入られまづ長官勅使の前に進みて一揖すれば勅使よりお言葉あり宮島事務官これを通譯し長官一揖して兩陛下より御下賜になる供物のお目錄を拜受し、これを次官に渡し次官はこれを事務官に渡す、次いで皇后宮御使東宮殿下御使にも同樣のことあり茶菓の後、二時十五分勅使は殯殿に御參入、兩側に侍立せる湯淺國葬委員長、林國葬委員長、李夏榮氏以下の委員閔長官、篠田次官各事務官等の

敬禮を

受けさせられ殯殿宮前に御參進 聖上のお言葉を捧げられ同十九分ついで誄詞を御宣讀あらせらる、御宣讀おわればこれを侍立せる篠田次官に渡さる次官これを受け御靈前に供へ、午後二時二十二分勅使は御車寄せより御退出になり、午後二時二十六分 皇后宮御使西邑清氏殯殿に御參入、同樣玉串禮拜のことあり、同三十二分御退出同二時三十四分本多東宮同妃殿下御使御參進同樣のことあり、二時四十分御退出になつた

陸軍各部隊 續々入城す

國葬參列の近衞師團その他在鮮各部隊代表は昨今續々入城しつゝあるが八日の入城隊は左の通り
▲近衞師團代表部隊諸兵混成一個中隊五十七名海部大尉に引率され八日朝入城野砲第二十六聯隊に宿泊
▲大邱步兵第八十聯隊一個中隊今井大佐に引率され八日朝入城步兵第七十九聯隊に宿泊
▲咸興步兵第七十四聯隊一個中隊三浦大佐に引率され步兵第七十九聯隊に宿泊
▲會寧工兵第十九大隊一小隊松田大尉に引率され八日朝入城工兵第二十大隊に宿泊
▲羅南騎砲兵各一個小隊八日朝西氷庫に下車

一般からの 供物受付
願書を出す事

賜誄式當日一般から獻進の供物は受つけないやうに傳へられたが右は受つけることになつてゐて一般希望者はお供物の願書を八九兩日午前十時から午後四時までの間に總督府内の國葬委員事務所に屆出で品物は賜誄式場の持參すること ゝなつてゐる

賜誄の儀へ勅使參向

仁政殿玄關へ御案内の郡山葬儀委員について松浦侍從

【釜山特電】八日朝の連絡船昌慶丸は國葬へ參列すべき知名の士を多くのせて入港した閣僚代表岡田文相をはじめ松本内務省神社局長、貴族院代表蜂須賀正韶公、同河合書記官長、司法官代表南谷檢事長、三雲宮內本宮家事務官、駐日外交官代表ベルギー大使アルベール、ド、バッソンピエール氏、衆議院議員代表井上孝哉氏、遞信省の高津清氏等十余名でいづれも九時十分發列車で京城に向つた

學校增設よりは 内容完備が穩當
朝鮮の學年延長は一問題
岡田文相語る

岡田文相は車中往訪の記者に對し教育問題につき語る 內地各大學における思想取締に文相が訓令を發したといふことは何かの誤解で各大學當事者が自發的にこれが取締りを申合せたもので思想研究は或る程度までは已むを得ないことゝ思つてゐる、又青少年の軍事教練は既々發明してゐる通り青年學生の身心の鍛錬修養が目的であつて目下準備中で七月一日から一齊に實施するはずである、朝鮮においても孰れ施行するはずであるが遲れることは免れぬ、次に今回實施する宗教法案は宗教上の法規を制定して宗教家の保護及び統一を圖るためである義務教育年限の延長及び師範教育の改善は二つながら教育政策の重要案でボツ／＼改善實施する豫定である朝鮮における普通學校新設及び學年延長は內地との事情を異にするが故に研究を要するがやたらに學校を新設するよりも內容の完備からかゝつて行く方が寧ろ穩當ではないかと思つてゐる、しかしながら漸次時勢の要求に順ずることは勿論である

憂慮すべき 勞農の南下
日支の移民を防ぎ 卻つて滿蒙へ乘り出す

【東京電報】最近勞農政府はハバロフスクにおける極東政府と協議の結果主として歐露方面の農工業者を極東殊に黑龍江濱海州の二地方に移住大計畫を樹て日支政府から深甚の注意を拂はれてゐる、右計畫の理由は粗笨なる農工國民に對する傾向があるので右地方を農工地帶先地域に選定したのである、更に重大なる一理由は今回の計畫が將來日支兩國の對露移民侵害を防禦せんとする消極的目的と進んでは滿蒙方面に對する露國移民の足溜をかためんとする積極的目的を動機としてゐる事とてこの際右二州のへん域に歐露農民を移住せしめ人口密度を高め南下政策の樹立をはからんとするものである、

閑院宮殿下 今夜御歸京

【東京電報】閑院宮載仁親王殿下には伊勢山田市に成らせられ……等の遺跡を御覽あり八日午後八時東京驛着夕車で御歸京あらせられる筈

鍾路署刑事 卅八名表彰

……から國葬に際して……名前にして……に努めてゐる……取調べてゐる。平戶會員伺候……

朝鮮に於ける 廟の研究の必要
松本神社局長語る

松本內務省神社局長は語る 從來の神社法規は勅令省令に依つて實施されてゐる關係上その運用に極めて不都合が多々あるため法規の改訂の必要に迫まられてゐるからいづれ近々手を染めたいと思つてゐる、內地各地に於ける各神社の社格は頗ぶる不統一でこれまたその統一を計る必要に鑑み今年度から豫算を取り目下調査研究中である、更に朝鮮に於ける廟の研究は極めて必要で、これは支那に於ける同教の流れを汲んだものであると思ふが內鮮の精神的統一融和は廟研究からかゝらねば駄目だと思つてゐる」

これから 商賣開始
渡邊東拓總裁談

閣行の渡邊東拓總裁の談にいはく『愈々聯立が出來たからこれから商賣を始むることになつたがすべての借出資金はこちらが商賣人であるから回收性のいゝものとか或は引合はない貸付けはしない方針である、また內地小作人の移住は打切るやうなことはないことは勿論だが東拓が大禁壇をして返つて內鮮人間の感情を惡化させたこともあり、兩者間に深い溝を掘るやうなことをしてはと思つてゐるので適宜考慮をめぐらしてゐる本問題は內地人が農事の改良上鮮人を指導する反面折角鮮人が耕作しつゝある土地をムゲに取上ぐるやうなことに陷ることがまゝあるので難しい問題だ」

釜山入港 軍艦名取
國葬當日廿一發の弔砲發射

【釜山特電】佐世保所屬巡洋艦名取は國葬に參列のため八日午前八時卅分釜山に入港した、矢島內務部長、村山警察部長、泉崎府尹、松川水上警察署長その他は軍艦を訪問して敬意を表した水城艦長は語る『今回の入港は國葬の當日午前十一時仁川に入港した鶴島艦などと同一に廿一發の弔砲を發射し哀悼の意を表するのが任務である歸還は十一日午後出發大牟田に向ふ豫定である』

書記官▲高津遞信省勅任代表▲佐藤遞信省書記官▲大久保大藏省技師▲赤堀海軍機關大佐▲竹居海軍々醫大佐▲江口海軍主計中佐▲豆生田朝銀清津支店長▲橋本東京物產商會主 八日朝前屋へ
▲小村城津殖銀支店長▲種子島江界殖銀支店長 七日同上へ
▲近藤（篤）遞信副事務官 八日朝出發渡歐
▲谷平北知事▲須藤慶北知事 不知火へ
▲金忠北知事 錦雲洞の自宅へ
▲林內閣書記官代表 巴城館へ
▲李恒九男 東京より歸城
▲小瀬元司（元久原鑛業所長）九日朝京城發別府へ

對山錄

上原元帥の凛然たる元帥ぶりは楼上より見て政友會の者を驚かしてゐる因果にまみれ、汚名をきてゐる田中大將を憐れに思つた。
◇
政友會は、あの不仕鱈をしてゐながら東京の鐵ヶ中で政友會に勝つた。政友會に人氣があるのではない、政友會といふ名にはあらゆる罪惡の記憶が蘇つてくる。
◇
鼓吹けども踊らず、護憲運動だ何のと騷いでも、民衆は知らん顔をしてゐる。政友會よもつとは分つたかね。
◇
政友會も今では同じ種をまいてゐるが、何といつてもマジメな人間は政外として、籍の多い、ツソ眼首相は議會に多い。鈴木氏など今でも大臣をやめたら自動車一つもてまい。安達氏も、明日にも入閣したら軍車にのるといつてゐるし、早速職務が、大臣官邸へ這入るといふのも、醜態でも何でもない。
◇
いつでも苦痛なしに節勞生活ができる人間は、非常に強味がある。世間の金持ちなんぞ、一捌も出しても彼をどうもすることは出來ない。
◇
岡田文相も朝鮮を見たら思想取締の一筋縄ではいけないことを感ずるだらう。だが文相は、社會主義も無政府主義も一所にしてゐるやうな安全思想家とは大分違つてゐる。岡田氏が明治卅一年の哲學雜誌第十八號にのせた社會主義の正否といふ論文にはすでに堂々社會主義の講釋をしてゐる。
◇
天道教徒の不穩文書事件やつぱり油斷もスキもならない。これでも警務當局の懈怠を攻擊できるか。
◇
いよ／＼あすは學組議員の選擧。新館の多いのは何となく氣持がよい。

對滿蒙政策 根本的に立直す
外務陸軍兩當局が 始めて打ち解けて協議

【東京電報】過日白川關東軍司令官が外務省に幣原外相並に出淵次官を訪問し露國の對滿蒙積極政策を力說するところがあつたが、この際更に大局に亘つて從來頗る隔離を來してゐた外務並に軍部兩當局の意見を根本的に融合する必要を認め兩當局は五日夜赤坂某所に會合し隔意の意見を交ゆるところがあつた、外務省側からは大臣次官、各局長等、陸軍からは白川司令官、畑軍務局長、金谷參謀次官等出席、滿鐵兼滿鐵道問題を中心とせる對露政策よりひいて露國の對滿蒙政策の根本的樹立問題におよびなほ撫順炭坑の今後の經營等についても隔意なき意見の交換をなした事實あり、この會合は極秘裡に行はれたもので時節柄極めて重要視すべきものである

三木參與官 辭表を提出

【東京電報】三木大藏參與官は七日辭表を提出したが許されるや否や疑問である

青木次官も 近く辭任す

【東京電報】青木鐵道事務次官も近く辭職することゝなつてゐるがその後任には八田鐵道局長が昇任するであらうと

人事消息

▲竹上十九師團長▲佐藤同副官▲大坂鎭海要港司令官▲酒井同副官▲太田大藏省理事官 八日朝鮮ホテルへ
▲渡邊暢氏 貴族院代表として國葬參列の爲八日夜ホテルへ
▲朴江原知事▲南谷司法省勅任代表▲瀧川司法省

あすの天氣（九日）

氣壓配置は昨日とかはりなく高氣壓は本邦東海上から半島の西部に突出し滿洲方面の氣壓はひくい明日もこの狀態にかはりなく天氣は概ねよい

豫報は　晴一時曇

溫度		
本日正午	二六、三	（華）七九、三
昨日最高	二六、二	（華）七九、二

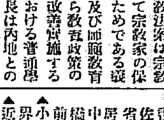

亂鬪地獄 【四四】
菊池曉汀作　小寺耕嶺畫

伏見の隱家（六）

完使ひの本兵衛が歸つて行くと權右衛門は下與の箭に、「否や、忌やだなア、幕府御目付の隱謀人だとよ。氣味の惡い奴だなア然し高い聲ではいはれないが、幕府の御威勢も、近頃滅切り衰へて來たかなア。ドレどんな御方だか人相書を見やう。」文箱より取り出した一通。「幕府御目付の隱謀を企て、京都三條通り山田屋に於て同志と密議中召し捕に向ひたる者を刺傷し、剩つさへ山田屋へ火を放ち逃走し、伏見に潜伏したるところ、再び召とりに向ひたる上役人を殺害し、同じく火を放つて逃亡したる者。姓名猪谷隼人、浪人體年齡三十七八歳、紋所は定かならねども、黑木綿五ツ紋に、白縞の袴、丈は五尺七八寸、顏は細長、長き大小を帶し、眉毛は兩眼大きくして鋭く、身體くして……」讀みかけてブル／＼とふるへ主從顏を見合せて、しばらく無言。

「大變だぞ、これア隱謀方つた客人、後藤孫兵衛といふお方かも知れないぞ。」「どうも旦那大變なことが出來ましたな、ですから私がいはないこつちやアありません。劍術をなさるのもよい、けれども無やみに知りもしない、劍術使なぞおとめなさるから、こんな間違ひが出來るのでございます。かくまつた事が知れると同罪になりますよ。知らないといつても、いひ譯が立ちますまい、旦那どうなさいます。」「縮々、早速御役所へ行つて、御役人へ御訴へをするより外はあるまい。同罪にされては堪まらない。さア提灯を用してくれ。だが然し待て。御役人方へ御願つて、明日でもよい。一時でも家を出てから召捕つて頂から、早く提灯を用して異。」「旦那少々お待ちなすつて、旦那の御やさしい御氣象にも似合ませんその御言葉。德川樣をきらひ天朝樣にいふではございません。幕府御役を企てたといふ加擔して、御武家は立派な御方でございます。幕府御役人ふまさゝございますが、普通の盜賊強盜とは違つていはゞ立派な御方でございます。然へて見れば其の企てがまだ手をかけない內に露見するとは御氣の毒ではございませんか。生意氣なことを申すやうでございますが、隱居ふところに入る時は獵師もこれをうたずとか申します。どうか逃がしておやんなさい。」

「アゝ感心なことをいつて異た。實は私も助けてあげたいとは思つたが、お前の心が何うであるかと思つて試して見たが、誠にやさしい音葉だ。それでは逃がさう。早速家の者は皆よく寢て居るやうだから……しかしなほあたりへ目を配つてくれ。」權右衛門は手早く燭を雇人に出して小脇にかゝへ、梯子を踏へ、手燭、提灯などを用意して窺竊しき、離れの座敷へ行つた。「御武家樣、々、御目をさゝで御ひましよ。」襖をあけて中へ入り「御武家樣、御目ざめでございますか。」「これは御主人何か御用で……」「アレ、この通り手配の人相書が御覽なさいまし、あなたでございませう。」「フム、かく露顯致しては是非におよばん、飛んだ御迷惑をかけた、さア繩打つてお突き出しなされい。」「旦那樣、あなたは天朝樣に御加擔なすつて、幕府御役を企てなすつたのでございませう。」「御察しの通り、幕府近頃の政治は民心離反、大權を天子の御手に收めさせ奉るやう、我々密かに盡瘁いたし居るのでござる。」「左樣でございませう、御無理はございません、御助けいたします御逃げなさいまし。」と權右衛門の偽り無き顔色。

信用ある優良品　富士印　高級バンド（服縮）　登山袋　クツ下止　ガーター　海水帽　空氣枕　運動足袋　學生カバン　手提鞄　水筒　商店印捺印ノ方ニ限リ相場表進呈ス　發賣元　大阪東區北久太郎町心齋橋角　西川峯商店　電話船場三二六六・三五一三

モスリン友仙・綿布各種　現金正札　洋反物卸問屋　大阪市南本町四丁目　合名會社　原彌商店　原彌商報進呈

登錄商標　斯界の標準品　三羽鶴印　鯉印　タオル　二十年間の苦心と努力との結晶の結果北製織、品質等に於て斯界第一等の名聲を博して居ります　泉州大津　浪速紡織株式會社

夏物品揃　メリヤス雜貨　運動服裝　現金問屋　格安品豊富　虎印メリヤス（見本陳列販賣）　大阪市北區內本町二丁目　吉川長商店

冷藏庫界の覇王　御指定納入先　大阪府立病院　陸海軍病院　陸海軍工廠　其他諸官衙　兒島式冷藏庫は他の冷藏庫に比し堅牢且つ安價にして氷の消費量約六分にて他器の追從を許さず　實驗證明の結果＝大阪府及陸海軍工廠の御用となる　兒島式冷藏庫製造元　大阪市港區大正通五丁目　兒島本店　電話櫻川一二〇二番　特約店募集　定價表進呈

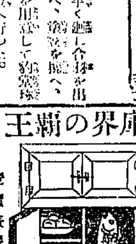

荒物・金物・漆器卸　大阪市港區九條北通三丁目　買物寄貫入・最近相場詳細記載の「月報」營業者に限り送呈　矢野商店　電話西八〇七番　振替大阪二九七九〇番

結束用品商　綿絲各種　印度麻糸　綿糸シデ紐　麻平紐　ゴムバンド　紙テープ　麻糸入紙紐　スウーピン　各種テープ　其他加工品一式卸問屋　麻ロープ　紙糸各種　ロープ引糸　麻縮　防水紙糸　蓬平玉糸　行李紐　南京紙引　燃物類　大阪市南區高津西阪角　天野輻助號　電話長南五六〇四番　振替大阪一六八五〇番　カタログ進呈

專賣特許　りん滅療法　今迄に見て例のない專賣特許りん病藥▲飲み藥に非ず故に胃腸を害せず酒や活動が禁ぜられぬ慢性でも容易に根治して再發の憂なき最新自宅療法なり　試用七日分送料共金貳圓六拾八錢　申込み次第實驗說明書無代進呈す　大阪東野田網島公設市場西辻北入▲新富堂（振替大阪六五二八〇）

本欄特別廣告取扱　大阪今橋　第一廣告社

連累の七名 檢事局へ押送
暴け出される火藥密輸のからくり

【釜山電報】既報＝內鮮支にわたり近來の大規模な火藥密輸事件として世間の耳目を集めてゐる同事件の連累者は十一名からなる大がゝりな密輸出で事件發生と同時に所轄釜山署では國際的關係があるだけ

極秘裡 に犯人の檢擧に努め事件のからくりについて探索中であつたが同事件の主謀者と目さるゝ福岡市外箱崎町三二八三無職大塚百右衛門（五三）および支那上海文路一三八五居住相內直太郎（?）および大邱府內東町六の四無職三好清次郎の三名を檢擧するに至つたので同事件の第一段的活動は終つたが爾來釜山署に抑留中の

連累者 として嚴重取調べ中であつた釜山府寶水町一丁目百番地元釜山水上署長當時出版業「交通便覽」社長玉川謙吾（五〇）及支那上海文路一三八五貿易商相內富太郎（三七）及釜山府岸本町一釜山銃砲火藥會社取締役佐藤榮吉（四〇）及下關市入江町二七海灣當時爆藥運送船朝日丸船主縄田勇雄（三二）及同人方雇人船夫瀬落元（二五）及同上李東賢（三五）の七名は一應取調べをおへ

押送し 前記大塚百右衛門（五三）および三好清次郎および福岡縣若松市濱五番町南五丁目當時朝日丸船長賀森四郎の三名は一兩日中に釜山署に身柄到着のはずである、同事件の內容は釜山署で絕對秘密にされてゐるが漏聞く所に據れば前記大塚所有の爆藥九千八百卅三貫（卅四屯）七百卅七籠を支那某所に密込まんと企て諸般費用は相內が支出しその額だけでも三萬五六千圓に達し他の者はそれぐ\堅く

連絡を とつて運送に當たつたものである、なほ一味の中三好は參謀長格で同人は北村或は林等と偽名の使ひ分けをしてをり連累者は何れも申合せたように犯罪を主謀者大塚に轉嫁し事件の中心から遠ざかるに懸命となつてゐるから大塚の身柄到着り上陸しての からくりが解けるに至るであらう

○テノールの天才賀澤次郎氏およびピアニスト山本鈴子孃は來る七月上旬朝鮮滿洲音樂旅行にのぼり京城においても音樂會を試みることゝなつたが、兩氏ともハワイに育ち、殊に賀氏は五ヶ國語に堪能である。（寫眞は山本鈴子孃）

○京元線でレール枕に假寢して列車をとめた若い女がある。山陽線の、腰まき打ふつて列車の危險を救つた十八娘よりも、醜味がある。

○京城府明治町圖書館の五月中閲覽者は、大人四千四十八、兒童三百九十、計四千四百卅八人。鍾路分館は大人六千三百十二、兒童三百十九計六千六百卅一人である。閲覽書は中、和漢書が最も多い。

○明治神宮外苑の野球場は九月竣工十月一日から一般に開放する。

○かしこきあたりでは、恒例により、五攝家たる近衛、九條、一條、二條、鷹司の各公爵並に德川、毛利兩公爵、淺野山內兩侯爵等を召させられ九日正午宮中において攝政殿下御陪席の上御陪食仰せつけられる由。

○廣州郡西部面嶺若里李光洙（二三）は京城見物に出掛、よつぱらつて所持金を紛失したので、府內中學洞中學附近で强盜に襲はれ十圓强奪されたと鍾路署へ虛僞の訴へをしたので、大目玉で引下つた。

○李王職の親分天鬼、崔範洙三氏はさきに撮影した同地風俗寫眞に關する活動寫眞を七日午後二時から赤坂御所で攝政殿下の台覽に供することゝなり、同時刻御所に伺候御說明申上げた

○京城教育會で編纂中だつた京城案內は、このほど完成したが、府內の名所名物その他細大もらさず蒐集し各ページに寫眞を插入して百卅ページにおよんでゐる。定價一圓。

○支那では滿洲里北方國境附近に、露國では蘇聯兵營二棟を建築しはじめたので、支那側では該地方が國境線內にあると抗議を申込んだ。喧ぜうな平野が、露支間ではまだ問題になつてゐる

○露國ではチ、ハル洮南間の鐵道建設を東支鐵道會社の手で出資するから經營を東支鐵道に讓れと提議したら支那では交換條件に、東支鐵道會社の經理部長と材料部長に、支那人を採用せよと申込む北の方でも牛歩中の二大國が中々ソぐと何かやつてゐる

○八日の公設市場値段 醬油甲一斗一圓六圓五十錢、ヒゲタと龜甲萬七十錢▲八丁味噌十九錢、麥味噌八錢金山寺みそ、鐵花みそ、撫あみ各卅錢

府民の頭に『時』を植つける
あすの時の記念日
六時に報時機が吠える

九日は時の記念日である、國葬の儀式中は時に一日繰上げて九日に行ふことになつたのであるが京城府では既報の通りいろくの方法をもつて時の宣傳を行ふ、即ち正午の外に午前六時と午後六時の二回報時機を吹鳴らして正確な時間を報道しまた時に關する宣傳ポスターや宣傳板を配附して府民の頭に時に關する觀念を植つけやうといふ譯だ、平素なれば工場や寺院等の汽笛梵鐘を鳴らすのだが國葬の前日でもあるから遠慮申上げる代り府のモーターサイレンのみは鳴らすといふことになつたので九日の朝早く鳴るブーは午前六時夕方に鳴るブーは午後六時であることを呑みこんで置く必要があるなほ府內の小學校では時に關する講話をそれぐ\行ふが八日夜馬野府尹は遞信局の放送室からラヂオでもつて時の宣傳演說を放送する

聖上陛下 御床拂ひ
近く葉山へ行幸

【東京電報】聖上陛下の御容態はその後、引續き御良好に渡らせられ近く御床拂御出さるゝおもむきであるがその上で陛下は葉山御用邸に行幸あらせられて當分御靜養遊ばすことに內定あらせられたと洩れ承る

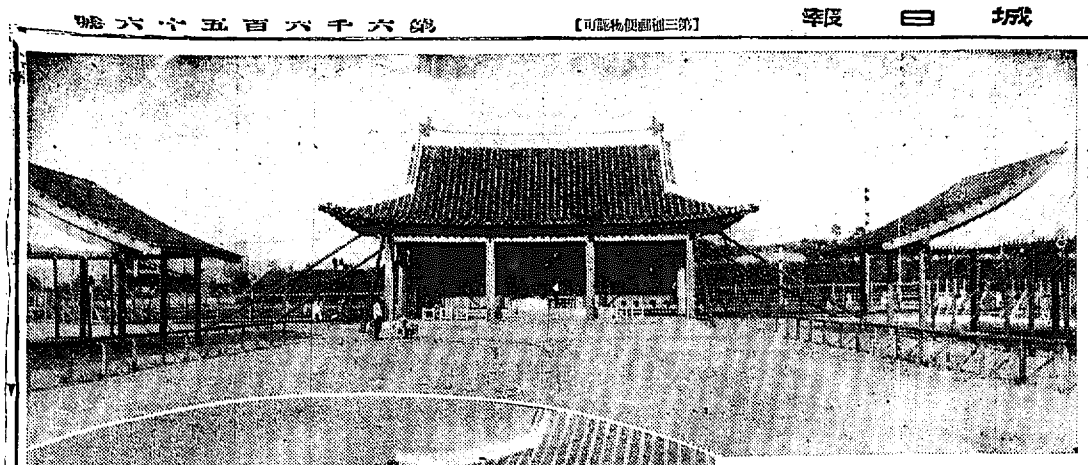

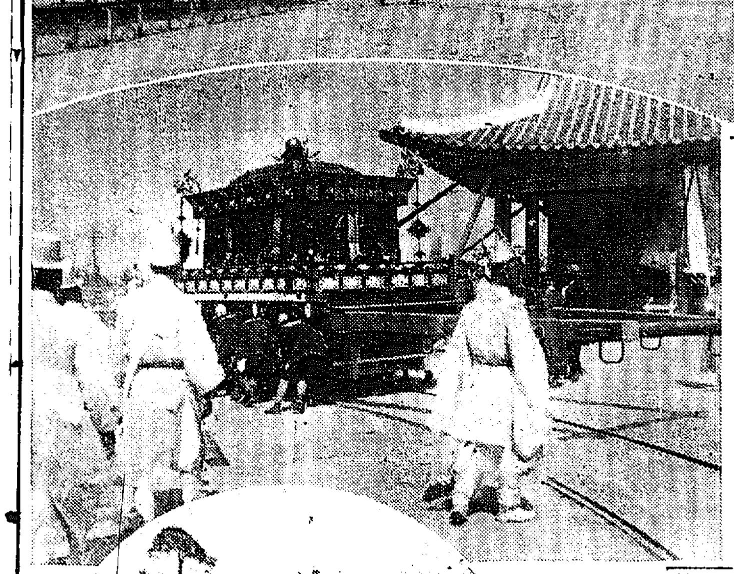

嘉悦女史の訴訟沙汰
スタンダード會社を相手どり
四萬圓の損害賠償

【東京電報】麹町區永樂町リリス化粧品會社取締役嘉悦孝子女史は芝浦スタンダード・ケミカルコンパニー代表者を相手どり七日東京地方裁判所に損害賠償四萬一千八十一圓の請求訴訟を提起した理由は女史が製造する化粧品の一手販賣を被告に讓りその代り每月一萬五千圓以上を原告會社に注文する旨の契約を無視したによると

あやめの肚に氣をもむ當局
甘粕の出獄を前に
主義者を嚴重警戒

【東京電報】甘粕大尉の出獄時期は各時突如起つた橘あやめの發狂事件にはかなり當局の神經をとがらしたが事件の內容についても未だに確固たるものを得ぬもあやめが發狂後しばしば岩佐作太郎があやめのもとにかよひ宿泊した程ありそうした事から遂に惣三郎の嫉妬となつたとも解釋されてゐたが何れにしてもくさびとなつてゐた宗一の復讐事件が夫婦間の感情をより以上惡化せしめた事は爭はれぬ事件後岩佐作太郎はあやめ方に宿泊してをり警視廳においても目下嚴重警戒してゐるがあやめの思想的には當局はてんで問題にしてならぬが萬一岩佐らと連絡をとつて出獄の甘粕をねらふてはと千葉刑務所近くに岩佐宅から驅込の勞働運動社等は嚴戒してゐるなほ甘粕は出獄後は岩佐らが仲に這入つて武藏に離婚させるはずである。

【國葬畫報】上は訓練院奉訣齋場正面、中央は奉訣式場に到着した大轝下は梓宮奉安の昌德宮內殯殿

國葬の日 廿萬人入城
旅客の輸送手配に
頭痛鉢卷の鐵道局

故李王殿下國葬儀參拜のため地方から出城する者昨今夥しい數に達して鐵道局ではその輸送手配りに大多忙を極めてゐるがこの頃の有樣では定期列車では到底收容しきれぬので各線數回の臨時列車を運轉してゐる狀況である、列車の乘降客による調査は六月に入つて六日まで京城、龍山、往十里、淸涼里の四驛で降客と乘客との差引すると降客の方が約一萬五千人多くそれだけは京城に滯在してゐる譯で時に六日には七千人の滯在者のあり七、八九と、この滯在者の數は增加する一方であるから國葬當日までには列車による入城者のみでも十三四萬人に達する見込をつけ鐵道局ではそれぐ\準備を進めてゐる、鐵道局の入城者は湖南線、京釜線、京元線、京仁線方面から多く京義線による入城者は割合に少いさうでこれは多分李王家に對する人民の崇敬分野を語るものだといはれてゐる、前記列車入城者十五萬人の外郊外方面その他から列車によらぬ入城者も多數あるので恐らく國葬による入城者は廿萬人に達するであらうと

應援警官入城
鍾路署へ百五十餘名

府內各署は國葬當日の治安維持のため地方各署からの應援を得て警備に任じてゐるが七日夜鍾路署へは平安北道から百二十三名 から三十名の警察官が來援した

憲兵隊總動員

京城憲兵隊では國葬當日總指揮所を憲兵隊本部に置き總動員をもつて警備につとめ尚地方の各隊からも憲兵が來ることになつてゐる。

鐵筋三階建の相愛會館を建設
學生寄宿舍や病院
勞働者食堂も設置

【東京電報】朝鮮人の有力な團體である相愛會では現在八百名を收容する無料宿泊所をはじめその他社會事業施設をした本所區太平町の總本部が區劃整理のため近く立のかねばならぬことになり又同町の同會附屬學生寄宿舍は昨年末燒失したことでもありこの際一切の事業を纏めた、相愛會館の建設を計畫し本所錦糸公園の豫定地に隣接して六百坪の土地の拂下げを受け近く着手するといふ、その工費は三十萬圓で延坪五千坪鐵筋コンクリート三階建で一階と二階を勞働者宿泊所に三階を學生寄宿舍とし職業紹介、簡易診療、簡易食堂その他の施設の擴張をはかると、なほ世帶持ち朝鮮人のために構內にアパートメントを建設の豫定であるが內務省社會局および朝鮮總督府等では相當援助を與へるはずであるといふ

學議選擧の臨時列車
あす二回運轉

龍山方面から出かける學議選擧有權者に對し鐵道局では二回の臨時列車を出す事になつてゐるがこの列車は鐵道局の公認候補者に投票せぬでも料金を支拂へば誰でも乘車しうるさうで時間は左の通り

午前 龍山發十時五〇分 京城發十時十五分
午後 四時一五分 六時一五分

檢閱フヰルム
卅一里一町餘

五月中道警察部で檢閱したフヰルムは市內の內地人側五常設館鮮人側三館八人もの五社で卅一里一町卅七間三尺で公安を紊るものとし切斷された件數卅五、一千卅二尺七寸五分で切斷箇所は御定まりの男女の會見場面に慘酷なもの等で代表的のものはマキの日輪で德田子の負傷した場面日活の紙人形春のさゝやき愛子と情夫の會見等である

視察團

慶州郡（平南）視察團卅名七日夜入城▲扶安郡（全北）面長一行廿三名同

今日の放送（八日）

一、ニュース 天氣豫報
二、講話（時の記念日につき）馬野府尹
三、ハーモニカ、春の微笑、虹、れんげ草、戰友、かもめ、 齋藤健一郎
四、長唄と常磐津、小川リュ子 岡田キク子、岡木カツ子
五、義太夫（三勝半七）梅澤喜[illegible]

明日（六月九日）

◇時の記念日 午前六時と午後六時にモーターサイレンを吹き鳴らす
◇學校組合議員選擧 午前七時から南大門小學校

アナウンス

▲鮎子脫退事件が興味ふかい話題として賑つた、殘された問題は結局若き鮎子の成行きと天勝がどんな處置をとるかの二つ▲鮎子にも言分があらう、天勝にも言分がある、が現代に誘拐に脫しき脫走だとの言分には心ひかれた人が多い樣だ、先づ言分にして天勝夫であれば、鮎子は情の上において世の同情をひかねば損▲鮎子の背後に黑幕があるとは一般にいはれる、裝真子はもとより娘妓おえんも事實の上においてそれであらう▲おえんと鮎子との關係が面白い、江原道內務部長をしてゐた長野氏が家に同氏が間借りしてゐた時裝真子と知り合ひで一時眞子の母だのとかで、長野おえんの關係はあるとか、長野氏とおえんの關係は▲まあ當分遊んで から鮎子も醜聞をはじめますよとおえん語る、こんな言葉を吐くと、いよ／\黑幕となつてくる▲俠妓で鳴つたおえんが遂に黑幕にまで下落した手におえいはどうだ。

金虎門事件の豫審終結す
高山氏殺しの宋學先
愈よ公判に附せらる

去る四月廿八日昌德宮の弔問を終へ自動車を驅つて金虎門を出た府協議員高山孝行氏を刺殺し更に同乘の佐藤虎次郎氏に刃を浴びせて重傷を負はし

阿修羅 の如くあれ廻り取り押へんとした西大門署巡査奧野の腹部を刺し道警察部騎馬巡査原德一の頭部を突き重傷を負はした京畿道高陽郡延禧面阿峴里宋學先（二三）は當時京城地方法院檢事局より殺人および殺人未遂の罪名のもとに起訴豫審を請求されてより一ヶ月餘にわたり藤村豫審判事係り取調べ中の處この程豫審終結

有罪と 決定し京城地方法院の公判に附せらるゝ事となつた豫審においても彼がうらみなき高山氏その他に刃を振ふに至つた動機、思想的背景は勿論同人の性格系統等に至るまで縱橫に調べ上げられ豫審終結決定書によれば兇行の原因は大體において當時當局より發表されたものと大差なき模樣である

山口縣下に重大犯罪
各檢事局が一齊に大活動

【山口電報】山口地方裁判所檢事局は去る廿日頃來異常の緊張を示し同日一齊に引致してごく秘裡に取調べると共に縣各地の檢事局に打電し大活動を行つてゐる、探聞するに或種の重大犯罪であると

線路に大石を積み列車顚覆を企つ
危險千萬な京釜線

京釜線新灘津美化間で六日午後九時四十分と七日午前五時四十分の二回一とかゝへもある大石を五六個も線路上にならべ列車の顚覆をはかつた者があつたが六日夜の分は第五一列車が發見、七日朝の分は第三列車が發見し幸に事なきを得た、右犯人は故李王殿下國葬儀參列のため內地から知名の士が多數來鮮中なので列車の顚覆をはかつたものではあるまいかと當局では時節柄非常に重大問題視して警察官と共に附近の大捜査をやつてゐる

小作爭議の女房連が [illegible] 演說

【東京電報】新潟縣からはるぐ\小作爭議の [illegible]

富豪の自動 [illegible]

見よ全鮮大競技會

綠陰芳草之時ヲ利用シテ本會ノ主催スル朝鮮一流及女流選手ノ優勝旗爭奪戰
開催期日 大正十五年六月十三、十四日兩日雨天順延
全鮮自轉車大競技會
會場 奬忠壇公園グラウンド
入場料 大人一日金三十錢、小人一日金二十錢
主催 ソウル輪業會
後援 時代日報社

懷中要藥 セイシンタン **清心丹**
口中清涼 氣分爽快 胃腸健全 惡疫豫防 効能本位
本舖 東京日本橋區元大坂町 高木與兵衛

りん病 根治の秘法
各地知名藥店にあり

慢性胃腸病に **デブースー氏錠**
今晩のんで明朝の容体に御注意

てんかん
ヒキツケ病で御困の方効能正しき良藥有りハガキで申込あれば早く返事す
兵庫縣明石 辰巳精米所

確實 **製造業** **現金買入れ**
サンブラシ商會 電話南五二一七番

すぐきく **ノーシン**

物理療法 適應症
原田 電話本一三〇三

專賣特許 **りん病療法** 東京新富堂分店

移轉披露木炭廉賣
根炭壹千俵に限り壹俵壹圓五十錢
枝炭五百俵に限り壹俵壹圓拾五錢 **提供**
品質優良、量目確實
卸小賣商 **山內燃料合資會社** 電話本局一七四四番

弊社群山支店工場は豫て朝日海上火災保險株式會社と保險契約致居候處去月十五日不幸火災に罹り全燒の際は直ちに社員を派遣せられ實地調査の上速かに保險金の交附を相成候に付茲に廣告候也
五月三十日
朝鮮精米株式會社

公認 **帝國自動車學校**
本校卒業生は警視廳其他各府縣試驗に最優秀の成績を以て合格す
學生募集○東京市外駒澤○ハガキにて申込次第規則書送附

鷄の理想的飼料（說明書呈）
東洋畜產興業株式會社

商道印縮シヤツ
商道印春夏メリヤス
半袖シヤツ（一枚ニ付）
白細糸半袖シヤツ
白細糸半袖シヤツ（刺口袖）
玉子色半袖上製シヤツ
ラクダ色細糸半袖シヤツ
ラクダ色撚糸半袖シヤツ
並縮シヤツ（半袖ポケット付）
中等縮シヤツ（ポケット付肩當付上仕立）
極上縮シヤツ（ポケット無肩當縁ぺり仕立）
極上縮シヤツ（ポケット付肩當付上仕立）
極上縮大寸シヤツ（前開ポケット付肩當付上仕立）
極上縮大寸シヤツ（前開ポケット付上仕立肩當付）

◉月列撰ヶ商雜品
佐伯洋品雜貨店
京城南大門通三丁目
絕對正札商道主義誠一條ノ商
品質第一
電話本局二五三六番 振替京城三三六〇番

京城永樂町二丁目
入院隨意
酒井婦人病院
電話一八〇三番
酒井一郎

永樂町人松本武正・加藤松林共著
金剛山探勝案內
定價八十錢 送料四錢
發行所 京城本町二丁目 龜屋商店
發賣所 京城本町一丁目 大阪屋號書店
同 京城本町二丁目 東京堂書店
◎金剛小詩 定價貳圓 送料十錢

國葬に參列する仁川奉悼團

仁取移轉反對を表明
七日の仁川府協議會

【仁川】仁川府協議會は七日午後三時府會議室において開會、力武議長より緊急動議として『仁取問題につき府協議會の意思表示をなし置きたし』と提案し滿場一致を以て『仁取の京城移轉反對』を表明し併せて府尹を通じて取引所問題に對する本府當局の方針を質し、然る上にて更に善後策を講ずることゝして、諮問案の審議に入つたが、豫算追加案、府道編入、排水溝に關する諮問案等可決確定となり閉會後府尹は懇談的に左の件を諮り四時半散會した

一、國葬儀移轉の條件附寄附(茂木和三郎氏寄附)金五百圓の處理
一、代議士視察團來仁(六月二十日)につき歡待方法
一、魚市場府營問題に對する考究

釜山學組初會議
席次を決定

【釜山】釜山學校組合會議員初會議は既報の通り七日午前十一時から府會議室において開會議員全部出席抽籤により左の如く席次決定した

加藤▲安河内▲吉岡▲中山▲山本▲矢頭▲中村▲川島▲吉原▲吉崎▲小原▲吉良▲茨木▲久布白▲池田▲伊香賀▲山田▲大矢

議席決定後府尹議長席につき新議員に對する簡單な挨拶あり安河内議員これに對して答辭を述べ府參與員の紹介があつて後學校組合教育部委員の選舉を行つた結果

吉崎(十三點)吉岡(十二點)中島(六點)

の三氏當選次いで池田議員その他から組合改選による實施問題および組合費滯納者狀況等の質問があり行かゝりの釜山第一商業校の件については改築を提

に更めて陳情委員を擧げることゝし更に一應同校につき陳狀を調査した上改めて改築促進に努力することを申合せて十二時過ぎ散會した

國葬遙拜式

【仁川】故李王殿下國葬當日仁川においては午前十時より寺町小學校々庭において遙拜式を舉行することになつたが參拜者は十分前までに參集すべしと、なほ服裝は適宜とするも禮を失せざる樣注意しかつ喪章を附せねばならぬ。

【平壤】國葬當日平壤においては午前十一時から公會堂において一般民の遙拜式を舉行し各官衙銀行會社公私學校は休業し市内各戸は弔旗を揭げ當日は市内各料理屋飲食店遊廓等一齊に休業することになつてゐる

【大田】當日午前十一時より(晴雨に拘らず)木尺運動場において官民合同の遙拜式を舉行、市中は弔旗を揭げて哀悼の意を表す

王子製紙の殖電買收に反對
やはりブル根性の現れと批難する有識階級

【安東縣】新義州の王子製紙が滿洲殖電を買收して滿鐵から供給する電流全部の權利を得やうといふ計畫がはしなくも新義州府民の輿論となつて可成り激しい反對にあひかつ滿鐵が前後を考へて慨嘆なる態度に出で新義州電氣に供給する分をば離して新相談に乘ませうと撥初の大ざつぱな內談を訂正した態度から王子製紙は相當狼狽した樣子であるが何といつても大會社であるからかうなる以上は殖電の電流權の買收にとゞまらず更に進んで全部を讓り受ける方法即ち從來の殖電そのまゝをソツクリ王子製紙で經營する計畫を立て平田工場長は本社と打合すべく目下東上中である、一方滿鐵電氣部は六月一日から分離獨立し從來の安東發電所は南滿洲電氣安東支店と改稱した、が果してこの問題を如何に解決するか興味ある謎とされてゐる、元來王子製紙は工場の擴張に伴ひ自己發電所の能力不足を補充する爲に殖電の電流權を買收するのが目的で電氣事業の經營が目的ではないと聲明して取かゝつたものであつた。ところが事實はこの聲明を裏切り、新電が殖電を買收して年額三萬圓のブローカー料をうかばせ

これだけ電氣料金を調節すると堅らしい立場で交渉を進めてゐる中へ王子製紙が飛び込み利慾にのみ走る殖電に擧手せんとするのは結局自家自用電氣補充が目的でなく矢張ブル根性を出して飽まで金もうけ主義に出でたと評されても致方がいへぬ、この際大會社の横暴を見せてきたない、金もうけはやめたらどうかと安東府地の有識者はこの計畫を批難してゐる

大興電燈增資認可

【大邱】大興電氣會社は豫て增資および統營電燈の合併の件を認可申請中であつたが總督府より二日つけをもつて認可の指令があつた現在資本金七十萬圓を二百萬圓に增資し內三十萬圓をもつて統營電燈の買收にあつるもので近く總會を開き株式募集の方法等につき協議をなすはず、因に小倉社長は十一日頃內地より歸邱すると

これは意外豫期以上の盛況
新義州で開かれた學議候補の演說會

【新義州】既報の如く朝鮮、京日兩社および本社新義州支局聯合主催の學議候補者立會演說會は五日午後八時半から公會堂において開催した、この計畫に對しては有權者は勿論立候補者並に有識者間の甚大なる期待がありその出足少水をさゝれた感もあつたが意外演說會の蓋をあけて見ると或る豫想を裏切る位盛大なものがあつた、これは有權者が單にその成功を喜ぶといふのみでなく有權者の選擧に對する熱誠の表現で寧ろ新義州の誇りとすべき事實である、最初は五十人も來聽者はあるまいと噂へられ又その位入場者があつたら成功の方だなどいはれてゐたがかゝる豫想や觀察は見事に裏切られて三百餘名の入場者があつた。候補者も或は一人で獨擅だらうなどゝもいはれてゐたが候補者の出演は五名その他二名でこれまた或豫想を裏切るものがあつた、しかし出演者の何れもがこの計畫に對し多大の誠意を表せられたことも事實である、應援者も新義州會の諸者を迎へて各辯士に交々起つて左の如き演題のもとに熱辯を振ひ聽衆の拍手喝采もやゝ非常な盛況であつた

所感吉山佐十郎君▲清き一票を此の際に柴田穗光君▲學校組合會議員の職責に就て永井寬龍君▲所感吉山直君▲學校組合財源の涵養策良井勘市君▲立候補辭退際明西浦牛助君▲某有力者に吉井弘君

かくて大成功裡に閉會をつげたのは午後十一時であつた。

全南の參列者

【光州】故李王殿下の國葬儀に全南道よりの參列者は左の如し

▲道知事張憲植▲參與官高元勳▲府尹郡守總代羅州郡守安鐘哲▲中等學校總代光州師範學校長大谷源助▲小學校長總代木浦小學校長吉村貫之▲公立普通學校長總代光州公立普通學校長山本哲太郎▲道評議員總代姜秀泰▲面長總代麗水面長金國昌▲新聞社總代木浦新聞社主幹長野虎太郎▲同光州日報社理事興野秀三で會社總代湖南銀行專務取締役玄俊鎬、同木浦倉庫金融株式會社專務取締役文在喆▲從五位高興郡金耐泰▲從六位長城郡金尚夏▲正七位光州郡池田永元▲總代順天松廣寺金敬儀▲同順天仙巖寺徐海英▲同求禮華嚴寺河鼎龍

ることになつた。遙拜式參列者は必ず喪章(洋服着用者は黑布を左腕に和服着用者は襟形黑布)を附すること

稻苗腐る
迎日郡の水害 百卅町歩の

【浦項】迎日郡興海面大連面一帶の迎日水利組合地區內における苗代は五月末における洪水の爲種苗腐敗し百二十町歩の苗不足を生じ農民は困つて居るが郡農會では今回種籾五十石を購入れ目下二回播種をさせつゝある、一方被害甚大なる箇所は五月末の風雨の爲麥作に被害せる部分百五十町歩は殆ど全滅の有樣である

動力界に革新を齎した
朝鮮產發動機

府內西界洞の京城鐵工所では朝鮮博覽會に出品し揚水の實況を公開して非常な好評を博してゐるが、このニノミヤ式石油發動機は機械工業の幼稚な朝鮮においては全く珍といつてもよいほど優秀なもので、內地品は勿論舶來品と比較しても少しも遜色がないばかりか工場から需要者へ直接販賣するのであるから第一口錢がいらず運賃その他の諸掛も僅少で濟むので舶來品よりも二割、內地品にくらべると確に四割はやすく買ふことができるといはれてゐる。これは朝鮮博覽會以來朝鮮內だけでの豫約が二萬圓を突破したといふに徵しても成る程とうなづかれるであらう、とにかく朝鮮でかゝる優秀にして低價な發動機ができるといふことはわが國工業動力界に一大革新をもたらしたものであり輸入防遏、自作自給といふ點から見ても誠に結構なことといはねばならぬ。

平北簡閱點呼

【新義州】第二十師團管內第二區(平安北道)の今年度簡閱點呼は第二十師團長迎中佐が執行官となり左の日程により執行さるゝ事となつた

▲八月十五日　定州郡一圓、場所定州公立尋常高等小學校
▲八月十六日　宣川郡一圓、場所宣川公立尋常高等小學校
▲八月十七日　新義州府、義州郡一圓、場所新義州公立尋常高等小學校

因に今年度の點呼に應召人員は定州郡十九名、宣川郡十六名、新義州府百四名、義州郡六名合計百四十五名である。

米粒に四十餘字・大豆に三百字書く
細字で朝鮮米宣傳

【咸興電話】咸興大和町芝田寫眞館の南木房吉(三二)君は隱れた細字の大家であるが數年の苦心が漸く實を結び時局柄朝鮮米の宣傳をすべく一粒の白米に一時に記念日を搭へて神人東鄕提督に興國云々……』の二十字を書くといふ新記錄に漕ぎつけたので「小粒」の咸南米に「祝漿九回朝鮮穀物商組合聯合大會記念第一の十七字を試みたが好評嘖止、虫眼鏡を透して見る人々を驚嘆させてゐる大會準備委員は『三百の會員に洩れなく贈呈したい。一つ試して見ぬか』と切り出したが「氣分で書く餘儀たから」とあつさり斷られたので今度は一袋つでもよい、氣が向いた時にといふ條件で「白米」の裏には例の朝鮮米宣傳歌一等當選の「肥後や越後といふたけ昔、今ぢや朝鮮改良米」の一聯には『祝第九回朝鮮穀物商組合聯合大會云々』と四十余字を、大豆には三百字まで書ける自信から米穀や大豆の宣傳歌を書き込み、輸移入の小容器な包裝で大會第二日關遊會の賑りに景品として贈呈するはず。

時の記念日
沙里院の催し

【沙里院】十日時の記念日は故李王殿下國葬當日であるので沙里院では各地の例にならつて一日繰上げ九日に舉行しやうとの宣傳で當日正午十二時には市內の寺鐘は勿論各寺院の鐘、大濱屋工場の汽笛等を一齊に鳴らして時間を嚴守するはずである

【大田】十日は國葬日なので時の記念日を一日繰上げ九日正午を期して左の通り舉行することに決定した

一、午前十一時五十五分を期しモーターサイレンを正午迄五分間鳴す事
一、各寺院、教會、工場の鐘及び汽笛をモーターサイレンと共に一齊に正午迄五分間鳴鳴の件
一、各戸に對し一枚以上の宣傳ビラを配付し尙大田時計商組合より數千の印刷物を配付する事
一、各學校に於ては時の記念日に關する講話をなす事

【光州】時の記念日は當地でも一日繰上げ九日時の餘興、生活改善に關する宣傳ビラを配布し正午一齊に汽笛を鳴らし各學校では時に關する講話を行ふはず

沙里院に廣告台
拔目のない署長

【沙里院】月經的の新聞廣告を出し廣告は勿論、請願、開業、移轉、募集、轉業、廣告、講演、鍼灸、按摩といつたような、千種萬態の宣傳ビラが日に多きを加ふるに從ひ路傍の板塀などにはその持主が許しもないのに勝手に次から次ぎへべた／＼とはられるのであらうが少しの注意も見られずだまつてほつたらかしても一定の場所もない、それで沙里院署長は一策を案出し四日午後各町內の世話人を署に招き趣意を說明してその實行につき協議した、それは、沙里院全市街にわたり約二十ケ所の廣告台を設け一般公衆の廣告は全部これに掲げしめんとするもので該廣告板の三分ノ一若くは半分を有料廣告欄としこれで十五六圓の收入をはかる

成功した巡回診療
安東地方事務所の試み 子供の多い四臺子

【安東縣】滿鐵安東地方事務所が新しい試みとして客月下旬一週間にわたつて安奉沿線通遠堡に至る各驛附近の滿鐵社員および同胞の爲に行ふた巡回診療は頗る好成績を擧げた、「今回の試みは主として婦女の産前産後の手當にあつたが病人負傷者も數名診療した、この巡廻は醫療機關の乏しい田舍に働く人々の爲滿鐵本社が從來年一回あて巡廻してゐたのを特に二回としたのである、私はこの巡廻診療の趣旨を徹底させる積りで特に同行願ひしたので今後は產婆さんにのみお任せするのである、成績は豫想外の大成功で沿線の同胞約五百名中治療者は三十余名に達した、なほ四臺子では七戸の家屋にお子さん三十四名といふ素晴らしい繁昌ぶりで在滿同胞の爲に頁獻の氣を强げてゐる處を見て實に愉快に感じた」

代議士視察團
十一日全州へ

【全州】衆議院議員その他十四名より成る鮮滿視察團一行は十二日午前六時二十五分全北裡里驛に下車し同地臨益水利組合貯水池を視察し群山府に向ふ豫定、因に一行の氏名は團長栗山博(民政)▲理事星廉平(政本)▲同副島鐵之吉(政友)▲石坂豐一(政本)▲馬場義興(新正)▲戶田由美(民政)▲田中方造(民政)▲土屋清三郎(新正)▲山本勝次(民政)▲青貝元天(政友)▲森田茂(民政)▲森重(政本)▲中御門經民▲衆議院書記官▲某(?)

り建設費に充てその殘部分を一般の臨時無料廣告欄に供せんとする目論見である

山里および市街視察の上十一時群山通過不二農場拓地を視察中食後途群山港灣市外を見て同夜裡里旅館に投宿十三日午前九時群山出發大田に向ふ豫定

慶南北豫選
全鮮庭球選手權

時日　十三日午前九時より
場所　大邱三笠町公設コート

會費　一名につき一圓、但し弁當を呈す▲申込六月十一日までに本社大邱支局又は教育會庭球部事務所(元町玉村書店)宛に申込むこと▲用球角一改正軟球ボールによる

主催　本社大邱支局
後援　大邱教育會庭球部
　　　玉村書店運動具部

鐵砲自殺
妻子を外出させて

【群山】府內新興洞百四十番地居住物商高橋本百三郎(三七)は六日午前十一時頃妻女と子供を外出せしめその留守中獵銃をもつてわれとわが胸部を打ち貫ぬき自殺を遂げた、原因は豫て神經衰弱にかゝり現世を悲觀しての結果ならんと

金剛山て捕はれた賊

【大邱特電】慶北警察部では數日來極秘裡に活躍中であつたが六日金剛山中の金剛庵に潜伏中の某事件犯人八名ある事を突とめ大久保司法係主任指揮の下に逮捕八名を逮捕した

長春の望哭式

【長春特電】來たる十日故李王殿下國葬當日長春在住朝鮮人は午前十時より長春神社に參集朝鮮人遙哭式を舉行する事となつた

大邱銀行支配人
高杉浦項商長就任

【浦項】浦項商長高杉健藏氏は今春以來大邱銀行支配人に推薦され交渉中であつたが確定したので三日浦項商長に浦項學校組合管理者の職を辭し十日頃出發赴任するはずである、一方浦項官民有志では氏の在職時における功績を感謝する爲六日午後七時より料亭浦華において盛大に送別宴を催した

地方人事

▲村尾俊雄氏(新任仁川支店長代理)七日赴任挨拶のため各方面訪問
▲藤田信彥氏(新任永登浦商長)七日告別挨拶のため各方面訪問
▲大池忠助氏(釜山實業家)國葬參列の爲め八日夜出發京城へ
▲迫間房太郞氏(釜山實業家)同上七日朝出發京城へ
▲吉岡重實氏(釜山府協議員)八日夜出發東上當分滯京のはず
▲上內彥策氏(新任大邱府尹)十日着任歸邱には官民多數の出迎があつた
▲光水喜太郞氏(大田運輸事務所長)湖南線視察の爲め七日出張八日歸任
▲渡邊彌治氏(同庶務主任)七日龍山鐵道局へ出張八日歸任
▲谷平北知事　國葬參列の爲め六日新義州發京城へ
▲劉平北參與官　同上七日出發
▲我妻新義州小學校長　同上
▲諏訪原新義州商業學校長　同上
▲淺見義榮氏(平壤陸軍病院長)七日新義州分院視察八日歸任
▲李學務局長　慶北榮州郡浮石寺視察を終て五日午後六時尙州着官民有志の出迎を得て加賀屋旅館に一泊し翌六日尙州觀察を終へ同夜京城へ

安東の發展を妨げる
貨物線の附替へ 驛の改築を機會に
市民有志が運動する

【安東縣】現在の安東驛は既報の如くいよ／＼改築と決定しすでにプラットホームの擴張工事に着手したがこの計畫に附隨して貨物ヤードの變更の必要に迫られてゐる模樣である然し驛當局から見れば右は左程苦痛がないのだがこの貨物線は驛の南裏に位してゐるため折角南に進展しつゝある大安東の障害になる事おびたゞしい、即ち安東の工業地といはれてゐる六道溝は貨物ヤードにさへぎられてゐる爲に交通の不便と時間の不經濟は豫想以上である、だからこれを山手方面(水源池前・空地)に移轉させ江岸の引込線へは六道溝の山手を迂回させるといふ方法を講じたなら至極く都合がよいので近く式村商業會議所會頭等民間有力者から滿鐵に陳情するやの噂もある右について式村氏を訪ふとまだ滿鐵に交渉する段取となつてゐないしそれ迄には有力者諸氏と協議する必要もあるから今の處具體化してはゐないが此の貨物ヤード變更が如何に有意義であるかといふ事は一目瞭然の事實だ、試みに市場通りから六道溝に至る踏切に立つて見給へ、線路がある爲めに出來た坂道をあへぎ／＼進む荷馬車の苦痛と絕えず交通を遮斷される爲めにつぶす時間の多い事は到底お話しにならぬ、現に六道溝住民は幼兒の通行は危險と私費を投じて幼稚園を設立した程ではないか、然も新市街と六道溝の中間に橫はる此の廣大なる土地をば貨物線として置く事は不經濟も甚しい事だ、斯ふ論じ詰めてくると是非共位置變更の必要に迫られる、聞く處に依ると僅々三十萬圓もあれば出來ると云ふから何とかして大安東の爲めに此の計畫を通め滿鐵を說破したいと考へてゐると語つた

尙州乾繭場
落成式を舉行

【尙州】慶北尙州乾繭場は郡農會の單獨工事で三萬五千圓の工費を投じ新築中であつたが五日午前十一時より落成式並に試運轉を行ふた、本乾繭場は一回に二百貫の乾繭能力を有しこれが完成を見たのは尙州蠶繭の品質保全上多大の效果があらう

鎭海高女旅行記 (14)
記錄係

樂しい旅の終り

五時廿分下關につく。驛前の知らべに重い荷物を預けて、時間を期して集まる事として解散される。果物や玩具などみやげ物を買つて豫定の時刻には全部揃つて、棧橋の方へ行つた。先生方のお骨折りで一般の人より先に乘込んで、ゆつくり席を占める事が出來た。明日は朝鮮の地をふむ。しかもなつかしい我家に歸れると思ふと、うれしくもあるが、又樂しい旅行が終ると思へば惜しくもある。出帆すると間もなく枕につきました。少々波が高く、ゆれて來た。

◇

明くれば五月廿二日、六時頃目がさめたが、船が大變ゆれてゐるので又寢た。七時頃からねたまゝ語り合つて臥たが、臆、釜山に入港したので八時半上陸。知るべの家へ行きたい人は許されたので直ぐに行き、他のものは先生方と一緒に食堂に入つて朝食をすまして後、驛の附近を見物したり買物などして、十時五十分又も車上の人となる。車窓より山野を眺めると赤いはげ山、あれた野原、その間になつげの生えた穢な鮮人家屋、處々のまんぢう形の墓、ほんとうに內地とは變つてゐる。

◇

三浪津驛でのりかへ、職を求はつたり話をしたりしてゐる內、早くも馬山に來た。誰かゞ多勢迎へに來ていらつしやるといはれたので皆が喜んで窓から顏を出した。先生方が生徒をつれて來て下さつたほんとうに感謝に堪へません。迎へに來て下さつたお友達に荷物を持つていただいて、語り合つゝ校舍に行つた。こゝには又海軍の汽艇が、私共の爲に煙をはいて待つてゐた。

◇

私共は何といふしあはせ者だらう！見送つて下さつた馬山の女學校の先生方に、おさらばをつげて船は陸を離れた。今や終らんとする旅行！あゝ樂かつた、ほんとうにうれしかつた、私達の長い間の望みは遂げ得られた。無事にしかも幸福に！(終)

庭球豫選 西鮮の霸者
鄭朴組と決定す

湖南豫選の優勝者 光州の李(右)權組

平壤支局主催の全鮮庭球選手權西鮮豫選大會は平壤高女校庭において六日午前十時から前年の優勝組鄭朴組の優勝旗返還式あり勝村支局長一場の挨拶を述べ新ルールにより十時二十分平壤庭球協會岡本氏審判の下に第一回戰の幕は切つて落された、試合經過左の如し

(第一回戰)
三菱(吉泉 若武)四—〇平專(崔 張)
平專(金仁洙 元大衡)四—二平鐵(竹邊 清中)
博川(金乃源 鄭元浩)勝—棄平鐵(大東 川)

(第二回戰)
博川(金乃源 鄭東益)勝—棄新義州(高 鄭士逵)
平鐵(岩山 見田)勝—棄沙里院(李 鄭煥)
新義州(高鳳 金道乙)四—二平鐵(非 口)
平鐵(鄭元錫 朴宗浩)七—五新義州(申光 金明玉)
平專(金仁洙 元大衡)四—一平鐵(白田 金泰植)

(第三回戰)
平中(朴泉 原)六—四新義州(朱 金益式)
三菱(吉泉 若武)四—〇平專(李 崔)
平鐵(高河 根野)四—〇沙里院(方 堤島)

(第四回戰)
(金乃源 鄭東益)四—二(山田 岩見)
(鄭元錫 朴宗浩)四—一(高鳳 金道乙)
(金仁洙 元大衡)四—一(柏泉 原)
(吉泉 若武)四—二(高河 根野)

平壤二組並三組、博川各一組殘ると なる

(決勝戰)
(鄭元錫 朴宗浩)四—二(吉泉 若武)

遂に名譽の榮冠は平壤庭球協會鄭元錫朴宗浩組のうる所となり榮ある優勝旗は勝村支局長の手により鄭朴組に手交された

村井弦齋先生 發見の胃腸藥

タラコン

△高價の藥餌も効なき人
△十年の病苦に泣いた人
△不治の業病と諦めた人

そんな人も治つた 礜は高し禮狀の山

行詰つた西洋藥

帝大教授朝比奈藥學博士は日本醫學總會に於て日本藥局方中洋藥純粹用藥を除いた六百近い藥が其効力上果して如何ほどの信用を認められて居るかと叫び効力顯著なる藥品は悉く自然人の發見であると喝破された

◆胃腸病とはどんなものか皆さんが御承知の通り口から召し上ると胃腸は直に活動を始め、消化液を出しながら、たえず伸びちゞみして食物を消化し、その中の營養分を吸收して殘りのかすは肛門から體外に排し出します。左様に胃腸は夜ひる働きますから、自然その筋肉が弛緩して伸び縮みが衰へ(アトニー症)胃が擴がつてしまい(胃擴張)又は落ち下り(胃下垂)消化液の中に酸分が多くなり(胃酸過多症)或は少くなり(酸缺乏症)或ば又胃腸の內壁がただれ(カタール)ひどくなると肉が欄がつき、潰瘍)腫物(癌)が出來ます、胃腸病は大體こんなものであります。

◆胃腸病はどうしたら治る 胃腸病は前に述べた通りでありますから、食べ物が胃腸に滯つて便秘し、又は胃腸を通りして下痢し腹がやけ腹がはりゲップが出る、ガスが溜り腹がなり、痛み痞ばりなどさまざまの苦痛が起ります。しかしながら胃腸病は病氣の模様でありますから、ただ下痢を止め通じをつけ、消化を助け胃酸を中和し痛みを止めるやうな一時的の藥では、病氣は中々治りませんが村井弦齋先生發見のタラコンはこれらの病氣を根源から一掃する力を藥でありまして伸びちぢむ力の衰へた胃腸の筋肉を引きしめ、その機能を旺盛にし、消化液の分泌を正常にし力ルや潰瘍ゝ患部の病根を驅除して胃腸を根本から強健に改造ゝる、特効の藥效があります。多年の苦勞と最新の學理とが保證するこのタラコンをお試しあれ、

壹圓二圓五十錢 二圓五十錢 五圓 十圓
仕瓶 各五十錢 一圓 二圓 ○送料十二錢海外四十五錢

本舖 和漢藥專門 無量壽藥園 東京小石川區下富坂町武都番地 電話小石川二九五六番 振替東京二〇〇二一番

肺病と腸病

肺病の原因である結核菌は、肺だけでなく五臟六腑いたる處を犯し、別けても肺の次には腸を犯して、所謂腸結核を起す。腸は全身の營養をつかさどる處であるから、最も怖るべき道であつて、特にこの病にかかると忽ちに全身の衰弱を來し、危險が急速に迫つて來る。特に十代二十代の男女青少年は、危險の度が最も甚しく紅顏變じ一朝にして、影を失ひ、肉落ち骨出て、見るも無殘の姿と化して、空しく北邙一抹の煙と消え去るのであるが、第五特方タラコン湯は、この怖るべき結核菌を自家の體力を以て撲滅に退治すべく、その原動力を與へる處であつて結核性の下痢、腹痛、腹鳴に最も效果があります。是非御試用下さい

◎郵價一圓五十錢 三圓 六圓 十二圓 ◎送料十二錢海外四十五錢
◎御註文の際は第五特方タラコン湯と御明記を乞ふ

桃太郎の主成分
童話の價値と選擇

吉田梵峰

高尚なる童話が兒童の徳性の涵養にあづかつて力ある事は明かな事實で、それと同時に趣味を喚起し、愉悦を賦與する事によつて、完全なる兒童の心の發達が期せらるゝのである。

黄金の鎚が物をいふたり、魔法の杖をふると兵隊が飛出したり、すべてを科學的に解決しやうとする大人の頭で見れば荒唐無稽とも思はれやうが、その荒唐なる假說の下には、生氣溌溂たる眞理を藏しすぐれたる道德的法則や、人類生活の訓戒的眞理が、ストーリーの底に歴々と輝いてゐて、これを聽聞する兒童は、事件の興味に心を惹かれると共に道德的眞理が知らず識らずの間に彼等の心の底深く食ひ入つて、強い根を張るのである

かくして得た人生に對する智識は、兒童の内的生活を聰くかつ深くし、何時の間にか彼等自身の胸の中に、見事なる道德的寶庫をきづきあげ、自分が實際の事件に遭着したる際に、その寶庫にたくはへたる道德的智識を基礎として、その事件に道德的判斷を下すやうになり、兒童は自己の判斷によつて、惡をさけ善につく事が出來るのである。

童話はかくの如く兒童の心を把握し支配するものであるから、これが選擇にあたつて兒童の保護者たるものは深甚の考慮を要する事はいふまでもないが、近年兒童文學の勃興と共に、童話作家も著しく殖え、少しでも文字に器用な人は競つて作品を公にしてゐる實際童話は誰にも容易に書けさうに思はれるし、又さうした人々の書いたものは、文章もとゝのつてをり、筋もまとまつてゐて面白く讀ませるので、まことに結構ではあるが、それを玩讀する者の大部分は、腦神經細胞の未發達な人達で、何事にも感じ易く同化しやすい可能性を多分にもつて居る事を第一義におかねばならぬ「相手が小供だから……」位の投げやり氣分で書きあげるなど以つての外である。いはんや作者のむつかしい氣分を描いて、これが藝術童話で候など獨悦に入つたり或は外國の男女の赤裸々な戀愛や、深刻の心理を露骨に描寫したるものに至つては沙汰の限りである。

これ等の低級な童話は、作者の無責任無自覺を告白するものであるが、若し假りに、これによつて兒童の將來を誤るやうな事があつたとしたならば、その責任の半は童話の選擇を誤つた保護者又は監督者が負擔すべきである。

われ／＼が、幼少時代に母の膝の上で、或は祖父母の寝物語りに聞かされた日本昔ばなしの中にも現代から排斥したいものがずゐぶんある。一例をあげると『カチ／＼山』の如き陰慘性を帶び武斷的復讐を教唆するやうな童話は、封建時代には有効であつたとしても平和を愛すべき今日の兒童には與へ方が安全である。」

同じ昔話の中でも『桃太郎』などは、話の組立ても面白いし、わが國民性を現した興味ある口碑童話として價値があると思ふ。『桃太郎』を分析してみるとザット左のやうな主成分から成つてゐるやうである。

一、夫は山へ柴かりに、妻は川に洗濯に、それ／＼夫分を盡くし、老後も元氣で働いてゐる。

二、妻が桃を持つて歸つて來ても一人で處分せずに、夫の歸りを待つ。夫婦の愛情の發露。

三、子供を中心とした家庭の平和はえば立て、立てばあゆめの親心。

四、桃太郎が鬼が島遠征を申出た時、老夫婦は子供の自由を束縛せずその目的を達せしめた。

五、部下を愛しその長所を認めて適材を適所に配し、めい／＼に功を立てさせた桃太郎の聰明と親切。

六、一度國難に遭遇すれば、犬猿もたゞならずといはれた犬と猿が、桃太郎の命令一下、直ちに協力一致して國難に赴く。（これはわが國民性の發露である）

七、鬼が島征伐となるや、犬は歩兵と騎兵の役、猿は工兵、雉は飛行機の役といふ風に、各自の長所は組織的に行はれて居る。

八、鬼が島征伐に對する隊の目的を達すると、何等領土的野心もなく、めでたく凱旋する（平和を愛する國民性）

その他犠牲の氣性、勇敢雄大、動物愛護などの國民性や、すぐれた道德的法則が織込まれてゐて、口碑童話の中でも、最もすぐれたものゝ一つであると、私は信じてゐる。

竹器趣味

飯塚鳳齋

竹器工藝の大家として知られた飯塚鳳齋氏は自作の花籠作品展覽會を目下本町三越で開催中である飯塚氏の作品が巴里の萬國博覽會に名譽賞を受け宮内省御用を蒙り當代斯界の權威であることは人の知る通りである

此間私は慶尚方面の竹を研究する目的で全鮮地方に參りました全鮮は實に立派な竹産地で竹の質も強靭で細工用としてもよい素質を備へて居り勿論本場の京都方面の竹に比するとやゝ劣る際である竹細工用の竹は最初は肥料を與へて成育を促すもよいが細工をする時には肥料のよくきいて居るのは面白くない この附近のこの竹の生産を充分に利用して立派な工藝品を作れば内地方面へまでも販路を擴張する事も出來るであらう 現在朝鮮一般の製作技術はまだ／＼幼稚で内地靜岡の竹産地における技術とは比較にならぬ大いに攻究錬磨の必要がある

○

大體未だ朝鮮は竹器工藝の傳統的なる眺を意識しないしこの美に對して趣味を持ち得ないであらうがやがては鑑賞の目も肥て來るであらう、自分は十四の年からこの道に入りすでに四十一年になる師父の代から引續いてやつてゐるので苦心經營の結晶も幾々ある染色法の如きも自分獨特のものでこれは弟子も内弟子でなければ普通教へなかつたものであるが自分は今日迄これ等もすべて公開して教授するつもりである、巧妙なる染色は千年の歳月を經たるが如き古色蒼然たる趣を巧に現出するのである等の秘法もすべてを開放するつもりである竹器の歴史は仲々古いもので大體昔はすべてに竹を用ひた跡が文字の上からでもうかゞはれる例へば切符といひ用箋といひすべて竹かんむりである手紙を昔は竹に書いたからである

○

符節を合するといふ言葉がある、これは節を二つつく樣に竹を切つて縦に二つに割つて別れた人が別々に半分を持つて居て手紙をやる時にその中に入れて送ると先方ではわつた竹を合して符節を合して見てよく合へばたしかに誰某の手紙であるといふ事がわかるのである（未完）

圍碁新局（二）

先五番先先 小坂 寺町 新（二段） 口常次郎（初段）

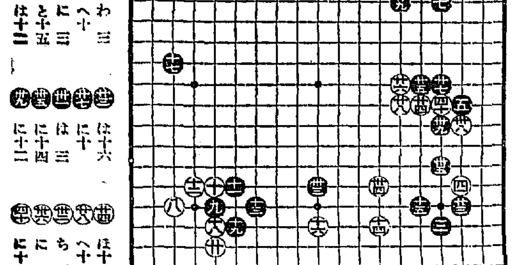

東京大阪で未曾有の高評を得てゐる

新御園白粉

一度お使ひになれば

新御園白粉は科學の著しい進歩に伴ひつゝ研究に研究を重ねて終に理想に達したもので容器の優美なことは他に比べるものもなく白粉の眞の價値をあくまで發揮して完全に美容の目的に適ひこれさへあれば我ながら

見とれるほど美しい

お化粧が勞なく出來ますから誰方でもこれを一度お使ひになると新御園白粉が發賣以來非常な歡迎を受けて御愛用の方々が日毎に激増することを成程と思召しになります

從來の御園白粉と共に御眷顧をお願申上ます

内務省衛生試驗所證明
純無鉛

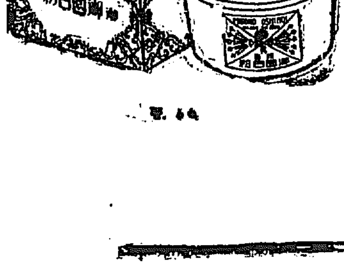

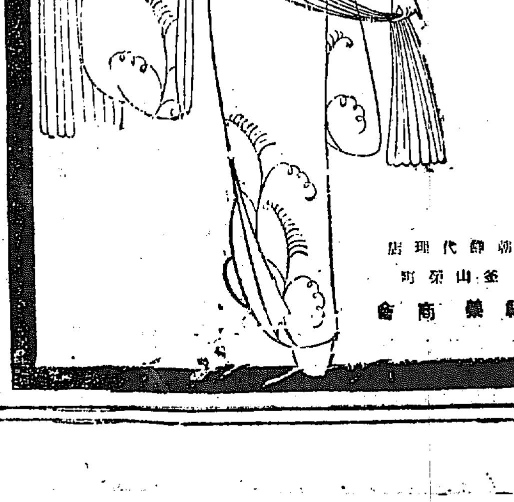

時代に適はしき
新御園化粧品八種

新御園白粉 新御園水白粉 新御園固練白粉 新御園の花 新御園の雪 新御園四季の花 新御園クレーム 御園コールドクリーム

若しお最寄の店に無き時は本舗へ御註文下さい。代金は振替が御便宜ですが三錢以下の郵券でも結構です。

本舗 伊東胡蝶園
東京市麻布區本村町一四五
振替東京七四六六

朝鮮代理店
釜山榮町
福榮商會

夏足袋の代用品

福助アンダー足袋

◇輕快な足袋下として好評

必ず「福助アンダー足袋」と御指定を乞ふ……

[illegible]聽衆もすつかり泣かされ 忽ち同情金集る

[illegible]鎌山元治郎氏その他の應援を受けて七日夜公會堂に[illegible]批判演説會を開き繁石、三田、原[illegible]かしめ十時[illegible]

新型ユニホーム

三越の玄關口で顧客接待係のボーイと食堂の給仕の少女が新しいユニホームを二三日前から著たのが目につきます

娘十七八が嫁入り盛り

離婚は廿五才まで

京城女の結婚期と離婚

京城府民卅三萬人の內昨年中の結婚と離婚とを年齢別に調査すると

◇…**結婚** では內地人男子は廿五歳から卅一歳未満の間が一番多く同女子は十五歳から廿五歳未満が一番多い。朝鮮人では男子廿から廿五未満が一番多く、同女子は十五歳から廿歳未満のものが一番多いことになつて居る。特に目につくのは男女相互に十七歳未満のものがあること、十七歳以上廿歳未満の男女が可なりな數を示して居る。更に

◇…**離婚** についてみるに內地人側男子は廿五歳以上三十歳未満が一番で、同女子は廿歳から廿五歳未満のものが最多數である。朝鮮人側では男子の廿歳から卅五歳未満が最多で女子は廿歳から廿五歳未満なのが一番多い譯である。こゝにおもしろい現象を示してゐるのは、內地人側で

◇…**男子** の廿歳未満のものに一人もない代りに五十歳以上に一人とはいへ離婚者のあることに對して朝鮮人側は五十歳以上にはない代りに廿歳未満で七人もあることである。これを要するに內地人の結婚は男廿五歳より三十歳未満、女子十五歳以上廿歳未満の間が、最大多數を占め朝鮮人の結婚は男子廿歳から廿五歳未満女子十五歳以上廿歳未満のものが一番多數である。離婚の內地人側は男子廿五歳以上卅歳未満と

◇…**女子** 廿歳以上廿五歳未満と廿五歳以上卅歳未満のものの第一等、朝鮮人側は男女各廿五歳以上卅歳未満のものが大多數であるといふことである

紙上キネマ

一暮るゝ町

（東亞キネマ甲陽作品）

原作脚色 前田胡四郎
監督 細山喜代松
撮影 友成達雄

キャスト
良平 月岡正勇
お美代 歌川るり子
誠之助 竹村信夫
太兵衛 吉岡源誠
佐市 白樺浩
駒澤 高田稔

梗概

さびれた温泉場と停車場の間の山路を往來する一臺の馬車があつた。馭者のお美代は十七の若さを胸にひそめて、幼馴染の誠之助の歸郷を待ちわびて居た。誠之助は二年前に都會に出たのであつた。今の彼等は命と頼む馬でさへ抵當にして太兵衛から金を借てゐた。その期限が來て困り切つてゐるお美代のところへ、誠之助から、歸るといふ手紙が届いた。父と娘はこ躍りしてそれを喜んだ。そしてその日は未明から停車場に迎ひに行つた

けれども夕刻になつても兒の誠之助は姿を見せなかつた。彼女はその歸りに駒澤といふ旅客を馬車にのせて歸つたが、駒澤は彼女をいろ／＼と慰めた。翌日も誠兒の姿は見つからなかつた。父はやけ酒をあふつた。彼女は遂に駒澤の宿を尋ねたが、その夜彼女は歸らなかつた。そして彼女は翌朝惨めな姿して歸つたが母の墓前で『モウ兄さんが歸つてくれないやうに……』と祈りながら泣いた。

けれども誠之助は二日遅れて歸つて來た。それは途中で盗難にあつたからであつた。彼はお美代のやつれた姿と、その髪飾りを見て驚いた。その髪飾りは誠之助がお美代への贈り物として買つた盗難品であつた。彼はお美代を詰問した。お美代は事情を明かした。誠之助は憤激して駒澤を殴つて彼を倒した。そして自分も傷ついて歸つて來た。お美代はたまらなくなつて井戸に身を投げた。それから温泉路へ角笛を吹いてかよふ馬車の姿は見られなくなつた。（寫眞は高田の駒澤とるり子のお美代）

映寫幕

大正館 （八日から）▲新派劇『犧牲の刃』五卷筑波雪子、桑野、森渡共演▲活劇『海洋の健兒』七卷、アコード氏デイヴィア嬢主演▲松竹特作史劇『大楠公』穫苦院井上正夫、水谷八重子主演▲家庭悲劇『弄流』七卷、東栄子、押本英治、阪田蝶子、田中絹代、出雲照葉、小林十九二、秋田伸一、武田春郎主演

中央館 （八日から）喜劇『急がば廻れ』二卷▲時代劇『武家義理物語』五卷、尾上紋十郎、小島陽三、千種香子主演▲森林活劇『豆衛恐れば』七卷メトロ社特作▲喜活劇『マチステの地獄征伐』全九卷、巨漢マチステ主演

佐賀の猫

【65】 南海夢樂作 石井滴水畫

大道で易見世

この土地に格別の縁故はございませんが、もう道中をさせる事が出來なくなつたので、やむなく小さい空家を見つけ、家の主人に依頼をして借りて貰ひ、はじめて夫婦があたらしい世帯を張ることになりました。幼齢お蝶は父遠藤兵衛の死骸に別れ市之丞は實父仙右衛門の身の上を案じながら、心細くも玉島村を出立つしたので、片時も九州の事を忘れるいとまはございません。明けくれ國の空を望みながら、鍋島家の御恩を思ひ合せ、所詮自分の代では御恩返しの機會がないから、どうか生まれる子供が男であれば、十分に文武の兩道を仕込んで天晴れお役に立つ人物に仕立てたいと、若夫婦が神に祈り佛に念じてどうぞ男の子を授けて下さるやうにとひたすら身を大切にして出産を待つてをる內、月滿ちて安々と男の兒が生れた。おギヤツといふ聲にも力があつて、如何にも丈夫らしい兒だから、市之丞夫婦は一方ならず打喜び、産後の肥立も順調で七夜となると、この兒に名をつけなければなりません。そこでまづ伊村の姓を伊東とかへ、壯健に生ひ育つやうにといふ親の慾望から壯太郎といふ名をつけましたが伊東と姓を改めたのは、伊村の伊と、東の東と二つ合はせたもので市之丞もお蝶も獅子だから、どちらの姓を名乗る事も出來ない、それゆゑ兩家を代表したつもりで、姓を伊東と改めたのでございました。二十一日目に床上げをして、およそ一ケ月は長府に滯在したが元よりこの地には永住の心がないから又もや世帯をたゝんで夫婦が、わらぢをはき、泊り／＼の旅を重ねて、漸くたどりついた京の堀川近衛様近くに宿を取つた時、

市『さてお蝶、俺も道中いろ／＼と考へて見たが父上の仰せに、江戸へ出たらば稲垣金兵衛を頼れとあつたが、こゝから江戸まではまだ百五十里もある、若し江戸へ出て稲垣氏を頼つた時に、旅へ出て不在であつたら、又は都合あつて江戸を引拂つたとあつては、夫婦がその日から途方にくれねば相成らぬ又ことわざにも都に住めば人の心もとやら、果してわれ／＼夫婦を世話してくれるかどうか、その處も確かめた譯でないから、むしろ稲垣氏をたよることは後廻しにして、この京都で一軒の家を持ち、何とか暮し向きを立てゝ行かうと思ふが何だらう』

蝶『左様でございます、これから百五十里の旅をするには相當のお金もいります事ゆゑ貴夫のおつしやる通りこの京都に足を留めて何とか身の振方をつける方がよろしうございませう』

とお蝶も江戸へ行くのを余り望まない樣子だから、五條通りに適當な家が空いて居たのをさいはひ、その家を借て引移り、又懷中には相當の黄金もありますが、座して食へば山をも空しといふ例へがあるやうにと、お蝶が子供を負ぶつて近所の針仕事やら、すゝぎ洗濯の賃仕事をして僅の賃金を貰ひ、又市之丞は易學を好んで勉強したのを幸ひ五條の橋の東詰へ床見世を出し、裏へは怪しい八卦を掛け、古い机を一脚置いて、天地察の封面を八卦に『淵源綱』一百文で人間の身の上を判斷するといふ、當今の賣卜者その頃の陰陽師、易者、吉凶、失せ物などを占ながら、親子が細い煙を立てゝ暮らすことになりました。昨日と過ぎ今日と暮らす內に、壯太郎も愛らしくなり、そろ／＼膝を立てゝ突ひ出すといふ頃、嵐山、東山の櫻も咲き亂れる、今日も市之丞は深編笠に顔を包み、五條の橋の東詰の床見世へ歩を運び、人足の早い時には小野小町一代の繪まき物を出して、耐え忍んで立てる、それでも人の足の留らない時には、太陽の熱を避けて煙草を吹かすなど、易者一流の人寄せをやつてをりますと、年の頃は四十格好、大柄に組んだ立派な武士、一人は五十格好の坊さんで、醫者のやうな僧侶のやうな、えたいの知れないのが二人連れ、何と思つたかつか／＼と見世へ立寄り、武士の方が坊さんに向つて

武『先生一つ易を見て貰はうぢやないか』

坊『ふむ、左様さ、奴が江戸で何をして居るか一つ見て貰つてもよろしいな！』

少し醉つて居ると見えて

武『これこれ易者、イヤさ、占の先生、拙者は關東の者で、これでも諸國を廻る武者修行、その方は被布を被てから澄ましてゐるが、如何にも結構な御身分らしく相見えるが、その實は空ッケの藪醫者だ』

坊『これ／＼藪だけは余計だ、たゞの醫者でよい』

『武ワハヽヽ』と高笑ひ。

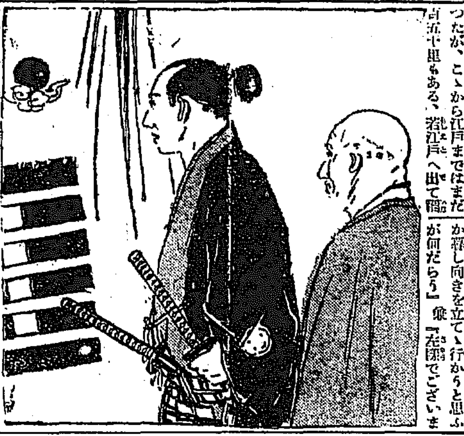

京城明治町三丁目
中央婦人科院
院主 衣笠茂
電話三三四〇番

紙上病院

產後の眼病

【問】十三年十月男兒分娩、産褥中の徒然に新聞、雜誌などを讀みました處、白眼の所がまつかに充血し今だになほらず何だか近頃一層ひどく成りました煙火も大變まぶしく薄暗くた上まぶたも下まぶたもはれ、細字など見えなくなりました、どう致しましたものでせう（安城郡竹山金融組合松尾かず子）

答＝あなたがおつしやる産後云々は直接の原因ではない樣です、一度眼科醫の診察を受けその治療を請へば大概なほりませう（江頭眼科醫院長）

健全な齒に入齒

【問】妻は十九歳の時、何にも拘らず健康な齒に金をかぶせました、近頃痛み、りますと有害と聞きましたが、取除いた方がよろしいでせうか（大和町、六の女の夫）

答＝取除いた方がよい左様な事をして置くと齒槽膿漏といふ齒齦から膿の出る病氣を起こし易い（阪頭齒科醫院長）

性病豫防法

【問】確實な性病豫防法を御教示下さい、また豫防藥ゴセイおよびセモリ等は確實有効なものでせうか（大田一女性）

答＝絶對的な豫防は不潔な異性に接近せぬ事です、次ぎに比較的安全なのはサックでせう、女子のは種々形があつて藥屋で賣つてゐます豫防藥は余り當てになりません、事後よく洗ふ事も豫防になります（福戸皮膚科醫院長）

淋病から睾丸炎

【問】二年前淋病からこう丸炎となり現在こう丸附近の腹ややはらかくなり種々藥を呑みますが一向同復しません、將來身體に如何なる影響をおよぼしますか、また生命保に障りありませんか。猶昨今放尿時先便は寄腹で後便は白く牛乳の樣にごります、どの病氣が進んでゐるのでせうか淋病はまだ全快してゐません（仁川悲感生）

答＝淋毒性睾丸炎はなほれば健康人と變りありません、兩側をはなはだしくをかさるれば子供の出來ない事があります、性慾には關係ありません、小便の混濁する病氣は澤山あつて文面だけでは判明しません、専門醫の診察を請ふて原因を探求なさい、（福戸皮膚科醫院長）

頭にブツブツ

【問】私は毎年三四月と秋になりますと首から上に小さいブツ／＼が澤山出てかきむしりますと水が少し出ます、昨秋からはおもに頭部に出ますので一層に毛髪が薄くなり一錢銅貨位の禿が方々に出來ます、御治法お知らせ下さい（黄金町岩井）

答＝種々な病氣があるのではありませんか放任して置く性質の病氣ではない樣です醫者の治療を御受けなさい（福戸皮膚科醫院長）

近視眼の手術

【問】近視眼は手術で平眼になりませんか先日某新聞紙上にオーストリヤの某醫學者が眼球の移植に成功したと書いてありましたが眼球は移植出來るものですか（仁川山本生）

答＝極度の近視眼ですと水晶體を摘出する手術をして平均をはかる事がありますが大體近視眼は手術で治療出來ません、眼球の移植は研究してゐる人があるかも知れぬがまだその事は疑問である（江頭眼科醫院長）

京日童話

飛行機

澤井章三作

（八）

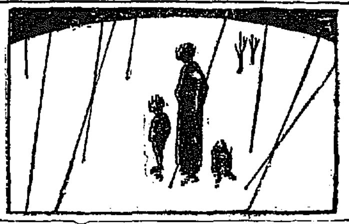

澪ひよくものゝみごとに飛びあがつた飛行機を、皆、仰向いて眺めてゐましたが、不思議や、次第次第に高く小さくなつて行つて、つひに飛行機は見えなくなつてしまひました。

雲にさへぎられたのでせうか？

それとも皆が氣づかぬ間に、どこかへ落ちてしまつたのでせうか？

『あれッ』

『見えなくなつたよ』

『どうしたんだらう』

子供たちが、いちはやく口々にいひ出しました。

『坊ちやん／＼、飛行機が／＼』

『うん、雲にとりかこまれてゐるんだよ、きつと』

坊ちやんは案外平氣です。

飛行機の好きな坊ちやんは不思議でたまりません。かりにもおもちやだ少し位が高いつたつておもちやの飛行機だ少し上がつて落ちて來るのなら不思議はない。あたりまへの事だが、昇つたきり落ちても來なければ、いつの間にかその影さへ見えなくなるなんて、どうしたつて不思議だ、これがきたいだ、と、眼をこすつて／＼見あげましたが、やつぱり玩具の飛行機は、ぴろい／＼大空にそれらしい影さへ見えないではありませんか！

子供たちは、口々になにか叫びながら騒ぎだしました。

『こつちだよ』

『いや、あつちの方だよ』

『行け／＼、行け／＼』

いつか子供たちは皆、どこかへ走つて行つてしまひました。

そのうちに、陽がかげつて來ました。へんな空模様になつて來た。磯頭さんと坊ちやんの二人は、磯頭よく大空を見上げてをりました。

……ポツリ……つめたい物が落ちて來ました。雨です。

『坊ちやん、雨が降つて來ましたよ、しようがございません、もう歸りませう』

磯頭さんはわれにかへつた樣に濡れ頭をなでながらいひました。

『だつて、飛行機が雨に降られて困つてゐるだらうね』

『えゝ』

『今においりて來るよ』

『だつて、不思議だなア……もう歸りませうよ』

將棋新手合（完）

於 東京市日本橋區蠣殼町三ノ十三 溝呂木將棋所

角落 △六段 飯塚勘一郎（東京） ▲三段 坪井武雄（東京）

（圖は前號指了の局面）

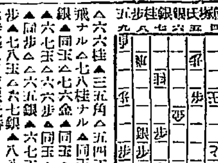

△六六桂▲三五角△五四玉▲二三飛ナル△七八桂ナル▲同玉△六七銀▲同玉△七六金▲同玉▲七五歩▲六七玉△六六歩▲同玉△八六飛▲同歩△六五銀▲六七玉△六六歩▲七八玉△六七銀▲八八玉△八七歩迄にて飯塚氏勝

溝呂木七段講評

◇下手方七五歩を六七玉と逃げたのは大に悪い同玉と取れば敵は指切りである

◇下手方六六歩を同玉と取つたのは誤算である七八玉と逃げれば必勝である下手は勝と思つて上手の手を良く讀まず輕卒に取つたので勝局を最後の一手で取られたのは平常の修養にもよるが不熟である

六月九日

（舊曆四月廿九日）▲四緑 ▲水曜 ▲巳日 ▲先勝 ▲友引 ▲閉 ▲參宿

▼四緑▲表面は好さそうで實際は左程でない日 注意●坤と北と壬が吉
▼五黄▲狎ッ調子な日 我意を通さうとして失敗する 北と西と艮が吉
▼六白▲まめやかに立働いて目上の引立を受ける 東と坤と艮が吉
▼七赤▲相過ぎては飽を與へられる 居所內して西南と東と西が吉
▼八白▲足元の見えぬ事がある日 西と東と西とが吉
▼九紫▲勇往邁進すれば凶も吉に變る 失物は用心 東と甲と丙が吉
▼一白▲愛嬌の日 大規模の計畫は後廻しにする 巽と辰と壬が吉
▼二黒▲狂ひ調子にして邪道に陥入り易い 世話好きは禁物 北と南と艮が吉
▼三碧▲機敏に活動して思外の大利に占む 坤と北と壬が吉

支那人の絞死

関氏の別荘で

[illegible]北六三番地[illegible]死後一日余を經て居り[illegible]死した細帶が切れて地上に横たはつてゐたが支那人として絞死は[illegible]

救濟方を陳情

【大阪電報】大阪市內の今識[illegible]るゝが去る卅一日大阪西成郡鶴[illegible]に禁ぜられた結果遂にモルヒネ中毒者に[illegible]注射をするやうになり中毒患者と[illegible]ることゝなつた

[illegible]九時半鎌倉の別莊より東京に向ふべく自動車で疾走同町長谷病院[illegible]負ひ大町の松本病院で手當中で全治三週間を要する見込である

毛深き方

濃い鬚手足胸毛其他深くて困る方へ皮膚に何等の害なくらくに取れる新しい方法を説明書一冊無料で呈します郵送料十八錢 東京市外西巢鴨町（以下不明）林製藥所

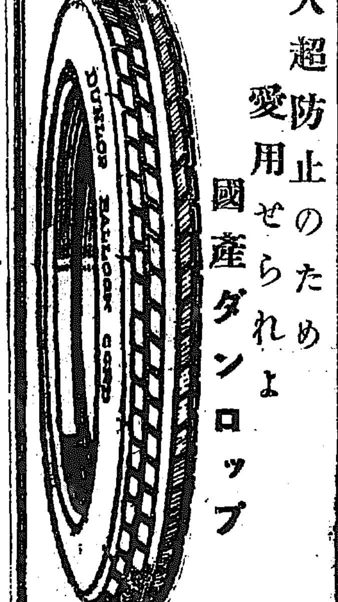

政友會が叫んでも

【東京電話】内閣改造に端を發し政友會の壯派が頻に運動を起して政友會は倒閣の行動を取つてゐる……ものであつて、少壯派の高調に反……恐らく嚴正はこれに與同するもの……

たが七日伊勢神宮御參拜の後、如雪園に御立寄の上、總裁宮として日本赤十字社三重支部山田……

怪青年七名

都市金融の發達
組合精神の普及向上を望む
於金組懇話會席上 松本理財課長

金融組合令が改正されて都市金融組合が設立さるゝことゝなつたのは大正七年である、當時自分は京畿道財務部長としてまづ京城市中に四五ヶ所の都市金融組合を設立すべき內命を受け京城の有志者諸氏に諮りしに金融組合は村落には適するも都市には適せずとして一顧みられなかつた程ろ

鮮 人側より希望がありて鍾路光化門の二金融組合を設いたのが嚆矢であつた然るに今や京城にも八ヶ所、全鮮を通じて都市金融組合は五十九に達し有力なる金融機關化して來たのは實に今昔の感を深ふし誠に慶ばしきことである しかしその業務の內容は種々あり整理中のものもありしかしてその多は村落

金 融組合より遙に不良である。然るに金融組合に對する信用はますく進み中には預金額大にあがりて銀行を凌駕する程の預金貸出を示せるものもある、殊近小銀行方面より都市金融組合の業務を侵害するといふ非をよく聞くのであるが金融組合が問題とされなかつた都市金融組合が問題となるに至つただけでもその業務の發達

基 礎を破壞するものである これを思へば組合は金融機關として相助けて進まねばならぬ。現在の組合の金利は一般小資金金利に比して決して高くはないが商工業振興の爲にはなほ

高 い、これは勿論金融組合に供給せらるゝ資金が高い結果ではあるが又組合の利鞘も多きに過ぎる嫌あり、要よりこれは組合の維持支辨より來りたる點もあらうが經費が余りかさみ過ぎはせぬか

信 用の向上を要請さるゝのは非常に立派な事務所に據るものであるしかしこれは金融組合が個々の信用によるものでなく組合の理事者の努力と官廳の嚴肅なる監督と組合相互扶助を目的とする聯合會の周密なる指導と懇切なる援助等が相倚り相まつて今日の信用を

談 するに至つたものでその信用は寧ろ實際以上のやうに思ふ然るに最近この信用を認められたる結果聯合會および監督官廳の覊絆を脫せんと望むものもあるがこれは自ら

多 額の經費を固定するものである、聚より事務所を立派にするのは組合信用の源もあらうが元來組合は組合員の信用を基礎とするものであるからまづ

醜 くからぬ程度に止め經費の節約を謀りて金利の低下に努くされたい、當局もまたなるべく低利の資金を供給することに努力し てゐる、なほ組合員は役員の選擧をなすといふとのみにしか自覺を置いてゐないやうな

傾 きがあり役員の選擧を誤れては何等の考へがないやうであるが組合は組合員自身の組合であるから組合精神の普及向上には特に注意せられんことを希望する。

金組懇話會
―第二日―

第四回金融組合懇話會第二日は八日午前九時半より京城商業會議所において開催、四十組合六十二名の外松本總督府理財課長、眞鍋事務官、森京畿道課長、栫林、山根兩理事長臨席前日に引續き左記議案を附議した

一、朝鮮に於る府君的性質を帯べる預金は主として金融組合をして取扱はしむるの件(委員附託)
一、監督規程第四十三條制限撤廢の件(委員附託)
一、短期貸付金に對する利息前取の件(可決)
一、預り金を見返りとする貸付金に關する件(當局考慮)
一、監督規程第二十二條(定款案第二十七條關係)改正の件(當局研究の上決定)
一、聯合會の常長代理欄に關し組合令の一部改正要望の件(當局考慮)
一、評議會の決議事項中變更の件(當局考慮)

京穀當期無配

京城穀物信託會社は七日の重役會において今期は無配當と內定し來る廿八日午後一時より京城クラブに第九回株主總會を開催する利益處分左の通り(單位圓)

總利益金	三三、六四一
總損金	二二、三五九
差引純益	一一、二八二
前期繰越	一、二六四
後期繰越	一二、五四六

混合委員會
日支兩國の 實業家提携 貿易發展

【東京電話】今回來朝した支那實業團一行は入京以來日本實業家並びに外務當局とにわかく會見し双方にわだかまる誤解一掃に努むると共に今後日支兩國の實業家が貿易の發展を期する上に於て圓滿に意見の交換をなし具體的方策につき懇談を必要なる意見交換をなした結果日支兩國實業家より適當の人物を推薦し日支混合委員會を設け今後貿易その他諸般一切に關する懇談の機關を擬してこれが實現に努力する事となつた

大興增資實行
統營電氣買收

在大邱大興電氣會社はこの程資本金七十萬圓を二百萬圓に增資の議を可決し直に株式募集を開始したが議決ではこの資金を以て統營電氣(十萬圓)を三十萬圓を以て買收し更に金泉、浦項、尚州、成興、光州の各營業所擴張をはじむる計畫であると

成立を脅かす 京仁合同の難點
本府の諒解はない 作者は荒井(初)氏

京仁兩取引所合同問題は京取が仁取に吸收される形となるのみで問題そのものは從前の通りなのであるから別だん反對の起こりやうはなくいづれは實現するに相違ないが然しそれには多くの

難點 を含んで居る即ち

一、株式評價に關してであるが評價は公定相場によらなければならぬとすれば京取は十五圓拂込の三十九圓二十錢(卅役會議開催前の土曜日引値)であり仁取は十二圓五十錢拂込の三十圓二十錢であるから之れを基礎としなければならぬ而して京取の財産は一株當り八十錢にして仁取の方は十圓五十錢である換算すれば京取は十五圓八十錢の

實價 に對し卅九圓三十錢を唱へ仁取は三十圓の實價を以て三十四圓二十錢を唱へて居るわけである即ち板料は京取十三圓四十錢仁取十四圓二十錢となる。之れ等の評價を附き合せてソコで合併條件となるのであるが主張としては反對でないにしても我利々々の多い株主には或はうまく意見の投合を見ない懸念は大いにある殊に今回の重役會に於ける決定がもれるまでに一部に於て相當に成功したるものありそれに快からぬ仲買もありて

感情 上反撥をあげる向もあり圓滿な結末を告げるとは期待されぬ。次ぎには

一、人の問題であつて合併後七百萬圓の大會社を統裁すべき中心人物は殆んどない。實は今回の提案は渡邊外二氏より出たとはいふものゝ其裏面には荒井初太郎氏あり三氏はただ傀儡として立ち働いたに過ぎぬのだがまさか荒井氏が社長就任の野心があるわけでもなからうし天日、若松共人格手腕に關し

非難 の的となつて居る際であるから到底物にならず從つて爾後の重役の振帑にもそれく障碍を生ずるおそれありこれまた平穩なる推移は出來ぬものと見られる、それから

一、取引所令との交涉であるがこれは兩取合同して彌張を增し所令發布を當局に强要せんとするの腹たることは見えすいて居るのであるから本府としても餘程用心して嚴正なる批判的態度を取る方針であつてこの點當局と了解ありと稱するごときは全くの出鱈目である從て

朝鮮 米豆取引所といふがごとき獨占的又は優越的なる呼稱は許さるべきやうはない唯現在の兩取引市場がその取引に關して現狀のまゝとし唯經理の統一をするといふ單純な而して限局された形に於てのみ認可されるものと豫想され兩社側の胎稱して居るやうな大きな充實したものではない。

一、取引員の

淘汰 整理は兩取合同强化と共に必ず起つて來るべく現在中買の恐懼を來すに相違ないのでこのへんにも難點はいくらもひそんで居る

以上のごとく

主義 としての決定はあるにしても具體化に伴ふて難點續出しそれが合同成立の實現を阻むに至ることに豫想するに難くない次第である

原料大豆運賃低減
漸く具體化し近く實現

朝鮮における豆粕の一ケ年の需要は百五十萬枚に上り內十萬枚は滿洲地より輸入され殘る百四十萬枚に於ける油房工場の原料需要地能力は一千四百萬枚を有するも安奉線運賃の關係上原料大豆につき採算不引合の狀態を呈し僅に河豆を原料に一ケ年四百萬枚を製出するのみなるが今後能力を發揮し朝鮮產米增殖計畫による本年度支出の肥料資金七百萬圓を計上しその需要を充當すべく總督府當局は滿鐵に對しこれが原料大豆運賃低減方を交涉しつゝあるが滿鐵側では大連集中主義の關係上これが低減の暁には滿洲產大豆が直に京城市內のみならず平壤東京および朝鮮內滿地に吸收さるゝを懸念し容易に具體化せざりしも折衝の結果かゝる意味における條件つきにて現況より二割以上の低減をなすこととなりたるもの、如くさきに特定されたる運賃と共に近く實施されるだらう

國葬と鐵道
地方からの入城者十萬

國葬の爲地方よりの上京者激增して鐵道局は臨時列車を出すやら客車を增結するやら濟みどろの大活動を續けてゐるが三日以來京城、龍山、南大門、淸凉里の各驛の乘降客についてみると

	乘車	降車
三日	五三四一	六四二八
四日	六七五〇	八三三〇
五日	六五七〇	九八九一
六日	六〇七七	一二、〇一〇
七日	一〇五九八	一三六一〇

これによつてみると京城を出發するものより地方から來て降りるものが每日增加し七日迄には一萬六千八百一人の滯在者がある

每日平壤降車人員五千人程度なるに比すれば鐵道旅客の二倍以上に達したが更に八日は早朝二千人が臨時列車で入京した外どの列車もはち切れさうにのせて京城に吐き出してゐるに拘らず輸運び切れぬ有樣である

◇十日朝までには十萬人の入京を見るべく李太王殿下の國葬の際には鐵道局は三十萬圓の豫想せぬ增收を見たといふ前例に徵しても今回も又淸津、城津、京釜線等朝鮮地方の遠距離客が割合に多いとの事ゆゑ三十萬圓內外の增收は確實らしくまづ鐵道局が國葬によつてのまうけ頭であらうと。

淸津積出大豆
檢査促進開始

全國穀物業聯合會第二回總會において可決せる『淸津積大豆積出檢査促進の件』に關し咸鏡北道穀物業組合にては十七ヶ條にわたる交涉事項を作成咸北道當局に對して交涉を開始する事となつた、尤も道當局においても檢査の必要を認め前記事實あて其趣旨を紹介して來たと

米穀大會へ
三氏臨席せず

全鮮穀物大會に臨席のはずであつた商工省福島技師、同大塚取引課長、農林省荷見米穀課長は都合により來鮮見合せる旨入電があつた

鑛物運賃引下
鑛業會の斡旋

朝鮮鑛業會にはさきに鐵道局長あて朝鮮にて產出する鑛物の鐵道運賃低減方に關し鑛業部長、驛長、統營久……

ドイツ金利引下

(伯林電報)獨逸中央銀行は公定步合を七分より六分五厘に引下げた

京城通關貿易

五月中京城稅關支署取扱に係る對外輸出入通關貿易額並一月以降累計及其の前年との比較は(單位千圓△は減)

	五月	一月累計	比較
輸出價額	三	一四	△九
輸入價額	七七	三七三	△六
計	八〇	三八七	△一七

であつて輸出では煙草一、二七七圓、牛皮一〇、一二三圓、輸入では米豆類七二、七九五圓、毛織物四、五六三圓、鐵二、八三四圓、木材二、九二六圓、豆粕一〇、三二九圓等が其の主要なるものである

次に移入通關貨物中の主要なる砂糖酒類織物に就き其の價額並一月以降累計及其の前年との比較を擧ぐれば左の通である(單位千圓△は減)

品名	五月	一月累計	比較
砂糖	二一	一六〇	△三
酒類	二	二〇	△四
織物	[illegible]	[illegible]	△一
計	[illegible]	[illegible]	[illegible]

鈴木總裁來らず

鈴木鮮銀總裁は横部副總裁病氣引……

原鑛山および〔咸興〕山久保鑛業所において關係鑛山業者につき調査を進めてゐるが終了次第必要のものに對しては取調の手續きをなすはず

全鮮無盡業績

全鮮無盡業者(廿七會社)の本年四月中の成立組數一一、加入口數四六四、契約高四十二萬九千圓にして四月末現在に於ける狀況左の如し(單位圓)

▲資本金三、二〇〇▲拂込資本金九一三▲未拂無盡掛金九一〇▲無盡給付金七〇九▲借入金二〇一▲純益七七▲未收無盡掛金五四五▲貸付金(證券及動產擔保)一六一七(掛金濟に對する貸付)六七八▲但數四五四▲加入口數一九、九三四

……参列の爲め來鮮豫定の處最近同總裁も亦疲勞氣味にて來鮮不可能となつたので非內理事が鮮銀代表として參列することになつた

鮮銀券毫割

鮮銀券は本日またも發行高六千八百九十四萬圓、正貨準備二千三百五十四萬圓と前日より二百二十萬圓方回收大正十一年以來の新記錄を示した

◎株式◎
買氣一巡
合同きかず

前場 京取仁取の合併問題も今後の成行待ちに買氣一巡の觀があり大阪のガリ安と相俟ち人氣不引立で手頭眼の見解漸次鮮明となり新田の京取ウリ白井の大新ウリ等目立ち其他にも極つた手合があり手詰めも少くなく結局鍾新變らず大新七圓二十錢京取三十圓九十錢と下押し氣崩く大引

後場 閑散見送りの場面乍ら大阪の落付模樣を入れ大阪は小締り京取は寄付新田三十圓丁度まで賈り叩いたが南の利喰買に小戾し結局京取三十圓六十錢と押し▲鍾新四十九圓八十錢▲大新七圓七十錢と小强く大引

▲京取五十錢安▲鍾新保合▲大新八十錢安
▲京取三十錢安▲鍾新六十錢高▲大新五十錢高

綿糸と心中

大阪物に對しては既値接近と見て安値には買氣潜在の姿なるも內地市況のダレ模樣に押目を買はんとの勇者もなくダラくく下りの軟調をたどり過般來綿糸高で上げた相場だけに今後とても綿糸市況の立直らぬ限り高軟調をたどるものと見られて居る

合併は無益

京取仁取の合併には大勝賀にあらず……

京取仁取の合併には大股賀をよくならめし合併後の京取には相當に期待せ……

◎期米◎
持合小强し

前場 大阪の氣丈移りに三十四圓五十錢と四丁高に始たるも相變らず小相場腹に双方氣乘らず結局五十六錢と閑散ながら小强く引

後場 大阪の保合で寄付四圓七十錢と十四丁の上放れに始め更に七十七錢縮り强調であつた

……る姿なるも合併成立までに付相當字餘曲折があり且つ合併後にも業績の特に良化すべき理由なしとの見解を抱まくものもあり押目買狙ひの傾向もあるが相場は氣重く今後の推移を待てる姿である

期米 久しい間の天氣續きで弗々水不足の聲が起り出した▲茲數日中に一雨來れば申分なしだが尙此まゝ此天氣續くとなれば一大事だ▲さうでなくても正米は高步調であるのに若し植附が困難とでもなれば高騰は免かれまい▲內地の氣候も不順とあるし此際物では頭も痛からう

◎正米◎
二十錢高

京城 在米減と出廻り薄にヂリく氣强く粗は殼良都十錢三匣在米補上物九錢八匣に引縮り正米も二十錢高の丸キ三等三三圓四四等三三圓四四當の圓二三圓七〇見當にて眼先尙高模樣である

仁川 丸キ角チ四等三三圓州四等三三圓四等三三圓海五〇南市宣川四等三三圓七三圓七六圓上モミ十錢三厘見當である

南鮮の在米

去七日現在の釜山在米高は六萬二百八十四叺にて本月一日の在高より四千二百餘叺の減少であるが群山は最近天候の恢復に伴ひ出廻り漸增の傾向ありて同日の在米高は八萬八千三百十三叺を算し去一日に比し千三百十三叺の增加を示して居る

◎商況◎

大豆 韶山四等一六圓二〇錢一六圓三〇金汗一五圓九〇の持合閑散

砂糖 (反騰)海外變らざるも阪地は會社側三十四圓以下買戾して供給前日より三十五錢方彈騰四圓十錢となし堅地い會社側買入共形勢觀望の姿にて目先四圓臺出現を期待さる

▲麥粉 (緩軟)下關は保合なるも一般賑界不安定で荷動き不振の處へ新麥出廻り懸念や限協の反動期に入り綠ダイヤ三十五錢二厘二十八錢と一段弱含み

▲粟 (閑散)經濟自七十五斤入鐵道十二圓八十錢出圓十一圓八十錢北滿十一圓四十錢見當へで目先大保合裡に推移する見込み

釜山海產物 (七日)

▲鮮戶(?)漁季終想し出廻り一巡市況は閑散だが極上五十二圓並物四十圓で小口取引

▲鰊參 出廻り大進にあらざれども弗々手合せあり江原道もの百三十圓見當目先安

▲さば 盛漁期だけに漁獲あり內地の取引旺盛相場は一尾市場値七八錢處

鮮魚 (京城魚市場八日)

▲十貫に付圓▲タイ四〇▲小ダイ四五▲モエビ五〇▲小エビ三三▲ヒラス一二▲サバ六五▲サワラ一六▲アヂ一〇▲メバル八▲アナゴ一四▲ヒラメ一〇▲イカ二五▲スズキ二五▲ハモ一五▲アワビ五五▲ニベ一〇▲チヌ一八▲サヨリ一

海外經濟電報

倫敦銀塊	三〇片十六分の三
對米爲替	四弗八六仙十六分の九
米棉	十七錢安
印棉	四十錢安
スチール株	一二七弗八分の一
アナゴンダ株	四五弗八分の七
紐育銀塊	六五仙四分の一
對米爲替	四弗丁度
米棉	ストリツクト、ミツドリング
現物	六十一圓、先物六十一圓

對外爲替(鮮銀建値)

倫敦	一志一片一六分三	
紐育	四七弗丁度	
上海	六四兩四分一	

京城手形交換高 (八日)

枚數	四、五七五枚
金額	二、〇〇九、八九二圓

銀行取引停止處分

▲漢江通り六 矢野政助
▲新町一六 食糧雜貨 松本直一
▲本町二の二九 化粧品ボーマン商會 岩淵喜市

鮮銀券週報 (至六月五日)

發行平均高	七一、七〇〇、〇七三
限外發行	七七、四四〇
正貨準備	二四、二六〇、四三一
保證準備	四七、四三九、六四二
週末發行高	七〇、二五七、九九五

預金利子 (京城組合銀行協定率)

	甲種	乙種
定期	六分五厘	七分
當座	日步七厘	七厘
特別當座	一錢三厘	一錢四厘
通知	一錢五厘	一錢七厘
別段	一錢四厘	一錢五厘
勉強	六分	

落穗を拾ふ

▲京城の會議所會頭が京取と仁川の取引所合同をすすめた▲ソコで京城方が仁川方へ身賣をすると決議したのは屈辱ではあるが一體聞き說く▲たゞ仁川が承諾になつたところはわからない▲いはば京城の他人のお節介にのつて若松社長か『仁川の利益』を賣つたものだからだ▲これで仁川市民が笑つてをれば余程のお人よしと評せざるを得ぬ▲いはんや合同ときまれば仁川市場は行くく閉鎖、その前に京城の米クラブは全滅▲合同の業者につられて好い氣持ちで居ると一時功成りて萬骨枯るゝ悲哀を見ずには濟られぬだらう

(京取短期・大阪長期・大阪短期・安東株式・期米・仁川期米・各店倚合せ・東京大阪正米・三品・大阪砂糖・砂糖現物・鋼平潤・棉・釜山/群山/大邱/木浦市況ほかの相場表 [illegible])

日之出印罐詰
歐米風に衞生的で大規模に生產します
ホントに隨意の特長を持つてます
肉類、野菜、果實、福神漬等十余種類あります
奈良原商店
C 19?

九重 精釀味淋
參河國大濱町 石川八郎治製
代理店 山邑酒造會社 京城支店

耳鼻咽喉科專門 坂井醫院
醫學博士 坂井清
入院隨意御
診察時間 午前九時自正午至 午後三時自至六時
電話 醫院 本局一六七五 自宅 本局一四八二
京城南大門通日本生命ビルヂング

病因不明は殆ど蛔蟲の寄生
體內を走行して諸種の病因を惹起し終に人命に及ぼす
世界的蛔蟲驅除藥の權威
マクニン
奏効的確 芳香佳味 副作用絕無
錠劑 一〇錠入 金四十錢 五〇錠入 金一圓八十錢
粉末 五瓦入 金二十五錢 一〇〇瓦入 金七圓五十錢
液狀 二五瓦入 金一圓五十錢 一〇〇瓦入 金五圓五十錢
社會奉仕のため各學校納品に限り錠劑千錠入を特別割引提供す
說明書文獻進呈
毎月缺かさず蛔蟲驅除デーの勵行を望む
發賣元 大阪市東區道修町 藤澤友吉商店

刀圭界の擧つて推奬を惜まざる
現今强壯劑中最も正しき意味の補血强壯增進劑
ブルトーゼ
芳香美味なるは本劑の特徵にして且つ副作用絕無なり
補血强壯增進劑 單味ブルトーゼ
神經質疾患特効劑 アルゼンブルトーゼ
腺病質特効劑 ヨードブルトーゼ
健胃補血强壯劑 キナブルトーゼ
呼吸器系疾患特効劑 グヤヤコールブルトーゼ
說明書文獻進呈
發賣元 大阪市東區道修町 藤澤友吉商店